

歐萊德企業社會責任 報告書 2015



It's O'right!

Our Green Report on
Corporate Social Responsibility



目錄

關於歐萊德企業社會責任報告書	04		
發行人的話	05		
第一章	06	第二章	38
產品責任 + 社會責任 + 環境責任 = 綠色企業歐萊德		歐萊德綠建築總部 從一磚一瓦開始實踐綠色	
1.1 從代理髮妝到自創品牌		2.1 亞洲第一座綠建築 GMP 化妝品廠	
1.1.1 企業團體與公會組織參與		2.2 全員參與興建計劃	
1.1.2 利害關係人相關資訊揭露		2.3 各界參訪	
1.2 營運狀況及經濟績效		2.4 自然、純淨、環保的設計	
1.2.1 營運狀況		2.4.1 自然 – 生態綠園區	
1.2.2 經濟績效		2.4.2 純淨 – 綠能製造中心	
1.3 公司治理與組織架構		2.4.3 環保 – 低碳辦公環境	
1.3.1 組織架構			
1.3.2 公司治理			
1.4 企業理念			
1.4.1 環保永續政策			
1.5 產品及市場			
1.5.1 歐萊德品牌			
1.5.2 shan 善品牌			
1.5.3 歐萊德代工服務中心			
1.5.4 歐萊德電商事業部			
1.6 歐萊德綠色團隊			
1.7 員工福利及訓練			
1.8 法規遵循及行為準則			



第三章 58

歐萊德綠色永續供應鏈 打造更強綠色競爭力

3.1 綠色研發

3.1.1 綠色內料研發

3.1.2 綠色包裝研發

3.2 綠色創新設計

3.2.1 瓶中樹：生態永續創新洗髮精

3.2.2 花草盒：賦予包裝盒嶄新生命力

3.2.3 芬恩環保提袋：美觀易分解

3.2.4 孟宗竹永續設計：美善與時尚兼具

3.2.5 Recoffee 咖啡系列：廢棄物變黃金

3.2.6 shan 善 髮妝系列：植樹計劃，為地球種樹

3.3 綠色採購

3.4 綠色製造與綠色產品

3.5 綠色物流

3.6 綠色服務

3.6.1 產品服務

3.6.2 客戶服務

3.6.3 綠色髮妝館

3.7 綠色資源循環

3.7.1 產品碳排放減量計劃

3.7.2 組織型碳盤查計劃

第四章 90

歐萊德的綠色影響力 將所有利害關係人帶向綠色

4.1 綠色投資

4.2 綠色影響力啟發上下游合作伙伴

4.2.1 提倡綠色永續投資

4.2.2 讓綠色消費變王道

4.2.3 綠色沙龍走向國際

4.2.4 全員身心一起綠化

4.2.5 歐萊德綠色供應商

4.3 綠色影響力帶領美髮產業升級

4.4 綠色影響力深耕環境教育

4.4.1 環保公益活動

4.4.2 社會教育

4.4.3 綠色出版

4.4.4 促進產學合作

結語 106

附錄

1. 全球報告倡議組織

GRI (Global Reporting Initiative) 指標內容對照表

2. 第三方保證聲明書

3. 歐萊德綠色認證

4. 歐萊德綠色足跡

關於歐萊德 企業社會責任報告書

歐萊德於今年 (2016 年) 發行第三本企業社會責任報告書 (Corporate Social Responsibility, CSR)。揭露的各項資訊及數據，以桃園市龍潭區歐萊德綠建築總部 (O'right Green Headquarters) 在 2015 年之營運狀況為主，內容將呈現歐萊德在永續發展過程中對於各項重要議題的觀點與因應作為，並說明目前公司發展的成果以及未來規劃，企圖以更全面的角度，思考將來如何以既有基礎，進一步自我檢視、評量及訂出企業策略。

本報告書由葛望平董事長與 CSR 推動小組集合各部門代表共同策畫，由總經理室永續專員進行資料整合與撰寫。我們蒐集國際間重要的經濟、環境及社會議題，並透過實質性分析來鑑定十二類利害關係人及其關切的重大考量面，以訂定 25 個必需揭露議題及 7 個歐萊德自願揭露議題。

本報告書亦作為我們和利害關係人議合的管道之一，期待透過揭露、溝通及回饋來了解彼此的努力與期待，持續往更美更好的未來邁進。

報告書撰寫原則及保證

本報告書依循全球報告倡議組織 (Global Reporting Initiative™, GRI) 最新的 G4 版指引之核心選項撰寫，並由台灣檢驗科技股份有限公司 (SGS) 執行外部保證 (請見附錄二「第三方保證聲明書」)。

發行

歐萊德企業社會責任報告書每年發行，考量環境友善因素，報告書亦提供 PDF 電子版並於本公司網站中揭露，下載網址：http://www.orient.com.tw/data/csr/report/content/report_2015.pdf



現行發行版本 2016 年 12 月發行

上一發行版本 2015 年 12 月發行

下一發行版本 預定 2017 年 12 月發行

聯絡方式

如有任何建議或疑問，歡迎您聯絡我們，聯絡資訊如下，或者您可以至公司網站 O'right Website: <http://www.orient.com.tw/> 首頁右上方「聯絡我們」。

歐萊德國際股份有限公司 總經理室
狄運甯 永續專員

電話 +886-3-411-6789 Ext.1301

傳真 +886-3-411-6779

Email Nathaniel_Dick@orient.com.tw



發行人的話

一瓶改變世界的洗髮精



歐萊德董事長

改變從自己開始

堅持美好 世界就有機會更美好

「我們非常清楚客戶需要的是什麼樣的洗髮精，可是，我們的河流又期待一個什麼樣的洗髮精？」這是 2015 年 8 月我在天下企業 CSR 小巨人組獲得首獎的頒獎典禮上送給大家的一句話，更是我自己與歐萊德一直以來堅持的理念。從創業的第一天開始，我就深深的了解，只有堅持綠色創新，才是企業經營的永續道路，很榮幸、也很感恩，這樣的堅持能被外界看見、也被客戶信任，讓我們有機會發揮綠色力量，一步一步的影響這個大環境。

這些年來，我們透過不間斷的努力，實現企業社會責任的各項作為，從設計生產綠色理念髮妝品，鼓勵沙龍客戶逐步打造成為真正環保綠沙龍；持續與臺大實驗林合作，為土地種下大樹；連續五年舉辦 Earth Hour 關燈一小時活動，呼籲各界減碳愛地球；第五年參與淨灘愛護海洋。我們更每年公佈自綠建築化妝品廠成立以來的累計減碳量，截至今年 9 月底止，經過各方面的努力，總計已成功減碳超過 67 萬公斤，換算成 20 年生大樹，相當於已種下了 61,000 多棵大樹。雖然這樣的數字，相較於全球每日因人類活動所累積的耗碳量，猶如杯水車薪，但我們只希望透過持續的努力，能讓更多人理解，只要改變，就有機會看見力量！

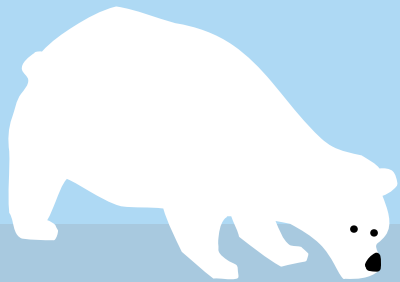

第一章

產品責任 + 社會責任 + 環境責任 = 綠色企業歐萊德

1.1 從代理髮妝到自創品牌

1.1.1 企業團體與公會組織參與

1.1.2 利害關係人相關資訊揭露

1.2 營運狀況及經濟績效

1.2.1 營運狀況

1.2.2 經濟績效

1.3 公司治理與組織架構

1.3.1 組織架構

1.3.2 公司治理

1.4 企業理念

1.4.1 環保永續政策

1.5 產品及市場

1.5.1 歐萊德品牌

1.5.2 shan | 善品牌

1.5.3 歐萊德代工服務中心

1.5.4 歐萊德電商事業部

1.6 歐萊德綠色團隊

1.7 員工福利及訓練

1.8 法規遵循及行為準則

從生產第一瓶洗髮精開始，歐萊德一直以產品責任、社會責任、環境責任為念，在追求獲利的同時，也不斷自問：我能做什麼？我能如何影響顧客？怎樣做才對社會、對環境最好？從責任的角度出發，也從責任的角度，持續追求成長。

1.1 從代理髮妝到自創品牌

歐萊德國際股份有限公司於 2001 年 8 月 28 日登記，並於隔年 3 月 8 日國際婦女節 (International Women's Day) 正式營運。一開始歐萊德先代理國外品牌，卻發現大部份公司生產的髮妝品和一般化學品沒有兩樣，由於歐萊德催生者葛望平董事長自小過敏症狀嚴重，再加上父母在公司創立同一年先後因腎臟病及癌症辭世，於是發願要幫助人們遠離有毒重金屬與化學物質危害，立志改變被化學成份圍繞的生活和環境，決心將髮妝品事業朝綠色有機發展。自 2002 年自創品牌開始，歐萊德在葛董事長的領導下前進的腳步飛快，至 2015 年底已

成長為一個擁有 230 名員工的綠色企業。葛望平董事長優秀的創業力及領導力，不但讓他獲得創業楷模獎 (2012)，歐萊德企業更是獲獎無數，光是 2015 年獲得的獎項就高達九項，包含瑞士日內瓦國際發明展 Geneva Inventions 金牌獎及特別獎、天下雜誌天下企業公民獎 - 小巨人組首獎、第二屆國家智榮獎 - 卓越獎、經濟部金點設計獎標章、經濟部臺灣 OTOP 產品設計獎、日本 G-Mark 設計獎、安永企業家獎 - 綠色創新企業家獎 (見附錄四)，足證歐萊德是個經營與創新都展現卓越實力的企業。

1.1.1 企業團體與公會組織參與

歐萊德不但經營與創新出色，也十分重視跨產業合作，以共創綠色永續。為了傳達歐萊德「自然、純淨、環保」理念，歐萊德積極參與各團體及組織，希望能將企業永續環境與地球資源的社會責任價值觀更深植於台灣公會組織，進而促進環境保護的作為能真正落實。

葛望平董事長參與之台灣公會包括台灣搖籃到搖籃策略聯盟創始會員、台灣精品品牌協會監事、中華民國環保生物可分解材料協會理事、臺灣化妝品工業同業公會理事、社團法人台灣化妝品良好作業規範 (GMP) 產業發展協會理事、台灣服務優良品牌協會常務監事、台灣文創精品協會理事、綠色電子商務聯盟會長、GMP (工研院生醫所) 會員、荒野保護協會會員、磐石獎聯誼會會員、台北進出口商業同業公會會員、中華民國全國中小企業總會會員、社團法人中華民國全國青年創業總會會員等。



搖籃到搖籃策略聯盟

搖籃到搖籃策略聯盟成立於 2012 年 4 月，此策略聯盟結合企業與政府相關部門，合力推廣搖籃到搖籃的產品設計理念及健康、安全的產品，歐萊德是創始會員之一。2013 年歐萊德枸杞豐盈洗髮精獲得搖籃到搖籃認證，這是台灣第一支髮妝品，也是全台 5 項獲得該項認證的產品其中之一。更多關於搖籃到搖籃策略聯盟的資訊，請上網站：<http://www.c2cplatform.tw/>



中華民國環保生物可分解協會

中華民國環保生物可分解協會成立於 2000 年，其宗旨在於促進我國環保材料產業，並過綠色生產技術加速關鍵性環保材料之研發，厚植產業國際競爭力，進而發展台灣成為亞太區環保材料產業之研發製造中心，實現台灣綠色矽島之願景。歐萊德於 2011 年 4 月經第三屆第四次理監事會議通過，成為該會的團體會員。

表 1-1 歐萊德利害關係人關注議題與回應章節說明

利害關係人類別	關注議題 (高度關注)	針對利害關係人關注議題之回應章節
股東	經濟績效、法規遵循、環保支出及投資、顧客健康與安全	第一章 1.1; 1.8 第三章 3.4; 3.6 第四章 4.1
消費者	顧客隱私、法規遵循、產品及服務標示	第一章 1.8 第三章 3.6.1
通路客戶	顧客健康與安全、行銷溝通、顧客隱私、產品及服務標示、法規遵循	第一章第一章 1.4; 1.8 第二章 2.1; 2.4 第三章 3.1; 3.2; 3.6; 3.7 第四章 4.2; 4.3; 4.4
代理商	顧客健康與安全、行銷溝通、產品及服務標示、法規遵循、經濟績效	第一章 1.1; 1.4; 1.8 第二章 2.1; 2.4 第三章 3.1; 3.2; 3.4; 3.6; 3.7
員工	廢氣排放、勞僱關係、勞 / 資關係、產品及服務、廢水及廢棄物	第一章 1.6; 1.7; 1.8 第二章 2.4 第三章 3.4; 3.6
供應商	顧客健康與安全、訓練與教育、產品及服務標示、職業健康與安全	第一章 1.7; 1.8 第三章 3.4; 3.6
協力商	顧客健康與安全、勞僱關係、勞 / 資關係、董工、不歧視	第一章 1.6; 1.7; 1.8 第三章 3.4; 3.6
政府	客戶隱私、法規遵循、董工	第一章 1.6; 1.8 第三章 3.6.2
社區	產品及服務、廢氣排放、廢水及廢棄物、法規遵循	第一章 1.8 第二章 2.4 第三章 3.4; 3.6; 3.7
非政府組織	勞僱關係、勞 / 資關係、職業健康與安全、訓練與教育	第一章 1.6; 1.7
銀行	勞僱關係、廢氣排放、勞 / 資關係、能源、客戶隱私、員工多元化與平等機會	第一章 1.6; 1.7 第二章 2.4.2; 3.4 第三章 3.6; 3.7
媒體	能源、產品及服務、間接經濟衝擊、環保支出及投資	第一章 1.6 第二章 2.4.2; 3.4



1.1.2 利害關係人相關資訊揭露

2014年3月歐萊德董事長葛望平組成CSR推動小組並召集小組成員進行兩次會議，找出包含股東、消費者、通路客戶、代理商、員工、供應商、協力商、政府、社區、非政府組織、銀行及媒體之十二類利害關係人及其關切之重大考量面，本報告書將以各章節分別呈現歐萊德對於這些重大考量面的回應方式(表1-1)。針對前六類利害關係人之議題溝通，我們另外以第四章詳述，我們優先選定前六類進行議和溝通。其中股東、消費者、代理商、員工、供應商等五類利害關係人之溝通議和於4.2節說明，通路客戶(即沙龍客戶)部分與歐萊德的關係比起消費者更直接，也是我們影響消費者的一個重要管道，因此歐萊德對沙龍客戶的溝通議和方式更多樣、更全面，將於4.3節另外做說明。

重大考量面調查採問卷方式取得，於2013年全面發放問卷發予十二類利害關係人，再從回收的330份問卷中，找出所有利害關係人關切的議題。依其關切程度排序後分析結果，訂定25個必需揭露議題及7個歐萊德自願揭露議題。除此之外，亦在「顧客健康與安全」考量面下自訂「利用有機原料考量篩選之供應商比例」，並自訂「利害關係人永續性溝通」及「社會責任永續教育」兩大考量面，相關揭露內容依歐萊德組織內外評估如表1-2。本報告書撰寫內容依循GRI-G4核心選項所對應指標一一回應，GRI-G4索引請參閱本書附錄一。預計於2017年第一季再次進行利害關係人關切議題調查。

表 1-2 歐萊德組織內外評估一覽表

類別	考量面名稱	邊界	組織內			
			歐萊德	消費者		
經濟面	● 經濟績效		■			
	● 市場形象		■			
	● 間接經濟衝擊		■	■		
環境面	● 原物料 (生產量)		■	△		
	● 能源		■			
	● 水		■			
	● 生物多樣性		■			
	● 排放		■			
	● 廢污水和廢棄物		■			
	● 產品及服務		■	■		
	● 法規遵循		■			
	● 交通運輸		■			
	● 整體情況		■			
	● 供應商環境評估		■			
	● 環境問題申訴機制		■			
	社會面	勞工實務與尊嚴勞動	● 勞僱關係		■	
			● 勞資關係		■	
● 職業健康與安全				■		
● 訓練與教育				■		
● 員工多元化與平等機會				■		
● 勞工實務問題申訴機制				■		
● 不歧視				■		
● 童工				■		
● 強迫與強制勞動			■			
社會		● 反貪腐		■		
		● 反競爭行為		■		
		● 法規遵循		■		
		● 顧客健康與安全		■	■	
產品責任		● 產品及服務標示		■	■	
		● 行銷溝通		■	■	
		● 顧客隱私		■	■	
		● 法規遵循		■	■	
歐萊德自訂考量面		● 利害關係人永續性溝通		■	△	
		● 社會責任永續教育		■	■	



組織外				
通路客戶	代理商	供應商	協力商	當地社區
■	■	■	◎	■
△	△	■		
		◎		■
		◎	△	△
				△
■	△	■		
				■
	△	△	■	
		■		
				△
		△		
		△		
◎				
		◎		
		◎		
■	■			
	■	◎		
■	■	■		
■	△	■		
■	■			
△	△			
■	■	◎		
△	△	■	△	△
■	■	■	■	■

註 1: ■具有實質性，且在本次揭露；◎具有實質性，未來三年揭露；△被衝擊對象

註 2: 橘色項目 → 重大考量面；藍色 → 非鑑別為重大，但自願納入揭露邊界之考量面；綠色 ● 為歐萊德自訂考量面

1.2 營運情況與經濟績效

1.2.1 營運狀況

歐萊德國際股份有限公司落坐於桃園市龍潭區，西部各大城市另設有八個業務客服行動辦公室，由北至南分別為：台北（北一、北二）、新北、桃竹、台中、嘉義、台南與高雄，東部則設有三個 SOHO 點（於組織架構上，宜蘭、花蓮 SOHO 點歸屬桃竹區管理，台東 SOHO 點歸屬高雄區管理），全面服務並照顧每一位客戶的需求。

歐萊德「綠色永續創新」的理念，於 2015 年 8 月起，全面推動行動虛擬辦公室啟動計畫。客服人員主要工作為服務沙龍店客戶，我們策略性的將過往租賃的實體辦公室轉換成行動辦公室，讓客服人員可以彈性的服務客戶，更可以透過行動辦公室進行內部會議，最重要的是省下空間的辦公室空間，同時間也省去辦公室閒置電力的耗用。

除了台灣部分，歐萊德一直非常積極經營中國市場，希望將綠色品牌的理念及精神深植於中國全省各地，進而提升中國大陸美髮產業對環保的觀念。歐萊德股東常會經多次開會討論後，於 2013 年 5 月決議通過由歐萊德國際股份有限公司 100% 出資投資歐萊德化妝品（上海）有限公司，以全力協助中國地區的經銷商夥伴推廣歐萊德理念。歐萊德化妝品（上海）有限公司於 2013 年 10 月 29 日正式登記，並在 2014 年 5 月 1 日正式運作（上海分公司詳細資訊請參考本報告書 1.5 章節）。

時間序	辦公室	行動化日期	備註
1	台中辦公室	2015/8/1	已完成
2	嘉義辦公室	2015/11/1	已完成
3	台南辦公室	2015/11/1	已完成
4	高雄辦公室	2015/12/1	已完成
5	北一辦公室	2016/1/1	已完成
6	北二辦公室	2016/1/1	已完成
7	新北辦公室	2016/6/1	即將完成
8	桃竹辦公室	2016/6/1	即將完成

1.2.2 經濟績效

歐萊德的營業額自 2011 年起即不斷成長，營運績效十分亮眼，證明歐萊德的綠色策略獲得廣大消費者的認同（相關財務資訊請參考表 1-3）。

表 1-3 歐萊德財務概況

單位:新台幣仟元

項目	2011		2012		2013		2014		2015		
銷售淨額 (成長率)	173,543		206,326 (+18.89%)		245,433 (+18.95%)		300,065 (+22.26%)		331,639 (+10.52%)		
營業成本及費用* (成長率)	153,454		183,715 (+19.72%)		228,575 (+24.42%)		287,351 (+25.71%)		305,192 (+6.21%)		
營業利潤	20,089		22,611		16,858		12,714		26,447		
人事薪資	64,090		69,836		86,286		98,803		110,589		
職工福利	177		364		1,938		2,087		1,048		
政府 補助收入	大專生企業 實習	260	義大利 波隆那 國際 化粧品展	261	經濟部 再生能源 補助	795	工研院推動 粧點美麗 新時尚 輔導計畫	1,160	企業人力資源 提升計畫	135	
	義大利 波隆那 國際 化粧品展	158	申購太陽能 熱水系統	8	義大利 波隆那 國際 化粧品展	200	企業人力 資源 提升計畫	383	工研院	1,010	
	協助事業 單位 人力資源 提升計畫	112	充電起飛 計畫	555	香港亞太區 美容展計畫	121	香港亞太區 美容展	107	台灣發明協會	20	
	充電起飛 計畫	7						韓國首爾 國際發明展	15	義大利國際 美容展	45
								美國匹茲堡 國際發明展	21	Beautyworld Middle East 參展補助	50
								經濟部國際 貿易局 參加國際 展覽計畫	45	美國 拉斯維加斯	50
								職訓局協助 事業單位 人力資源提 升計畫	594	租稅宣導活動	5
								中華民國 對外貿易 發展協會 台灣品牌 企業 海外行銷 推廣補助	914	香港亞太區 美容展	110
								104 充電起飛 計畫	660		
								外貿協會	926		
資產總計	218,037		297,046		315,825		405,028		430,415		
保留盈餘	17,840		22,865		17,943		17,649		17,020		

資料來源 2011-2015 年歐萊德財報
* 指推廣、管理及研發費用

1.3 公司治理及組織架構

1.3.1 組織架構

為了因應公司的成長與後續發展規劃，歐萊德組織於 2014 做了若干調整，4 月 22 日 (世界地球日) 正式將「上人示」品牌更名為「shan| 善」，並於 5 月 23 日全面啟動電子商務網站：<http://shop.3shan.com.tw/>。

有別於 O'right 歐萊德品牌專營專業美髮沙龍通路，shan| 善為歐萊德公司第一個以電子商務為通路的綠色電商髮妝品牌 (更多品牌細節請參考圖 1-1 品牌介紹及圖 1-2 品牌比較)。

2014 年另設立專職專責的內控內稽單位以負責組織內部稽核，同年 8 月 8 日成立歐萊德性騷擾防治委員會；8 月 12 日成立歐萊德勞資委員會，並於 11 月 1 日設立生物安全委員會 (歐萊德各委員會 / 小組 成立宗旨說明請見表 1-4)。

歐萊德的組織在調整後共分為四層單位，一層單位包含二個事業群、六個中心、三個處；二層單位包含二十七個部及一間實驗室；三層單位包含九個課及一區；四層單位為十個業務客服辦公室，內部則設有十個委員會 / 小組 (詳見圖 1-3 歐萊德 2015 年組織圖)。

O'right 歐萊德品牌	
銷售通路	專業美髮沙龍
主要產品	洗髮精、護髮素、造型品、沐浴乳等一系列專業髮品
品牌介紹	身為 Green LifeStyle 綠色髮妝第一品牌，O'right 歐萊德傳達的是屬於台灣在地的綠色文化素養，相信「改變大環境從小事做起」！堅持企業的作為必須對人健康、對社會健康、亦對環境健康，並以此來實踐「自然、純淨、環保」綠色理念。以「It's O'right」為品牌願景，品牌 Logo 掛著一顆大大的「O」，象徵理想中美麗的地球，並取其讀音「All right」代表歐萊德堅持為地球做美好的事情，盼能為環境播下綠色種子，為我們的下一代永續美好生活。

shan 善 品牌	
銷售通路	電子商務、實體開架通路
主要產品	洗髮精、護髮素、造型品、沐浴乳等一系列大眾髮品
品牌介紹	2014 全新推出的綠色電商髮妝品牌，一脈傳承自歐萊德自然、純淨、環保的企業綠色 DNA，啟發則來自於台灣擁有的優質農業，「從農產品變化妝品」的核心想法，延伸出品牌的三個作為：為善最美、珍愛地球、永續發展。不只讓你變得更美，更要在你變美的同時也愛地球，共同減少石化來源、保育土地和改善農民生活。「善」為聚焦縮影地球、社會與人之間的和諧循環最親合的字，並在中文直譯的英文字母「shan」中，呈現友善自然的初衷。

圖 1-1 品牌介紹



O'right 歐萊德		shan 善	
品牌			
成立	2002 年 3 月 8 日 國際婦女節	2014 年 4 月 22 日 世界地球日	
通路	專業美髮沙龍 (B2B)	網路銷售、實體開架 (B2C)	
定位	時尚健康 (時尚產業)	土地人文 (文創產業)	
形象	綠色時尚自然風格	文創樸質簡約風格	
客戶	沙龍店家	消費者	
產品	一般髮妝品及職業專用髮妝品 容量大	一般髮妝品 容量小	
	<p>工廠品牌</p> <p>↓</p> <p>代理經銷</p> <p>↓</p> <p>批發</p> <p>↓</p> <p>美髮沙龍店</p> <p>↓</p> <p>設計師</p> <p>↓</p> <p>消費者</p>	<p>工廠品牌</p> <p>↓</p> <p>消費者</p>	

圖 1-2 品牌比較



圖 1-3 歐萊德 2015 年組織圖



稽核室

生物安全委員會

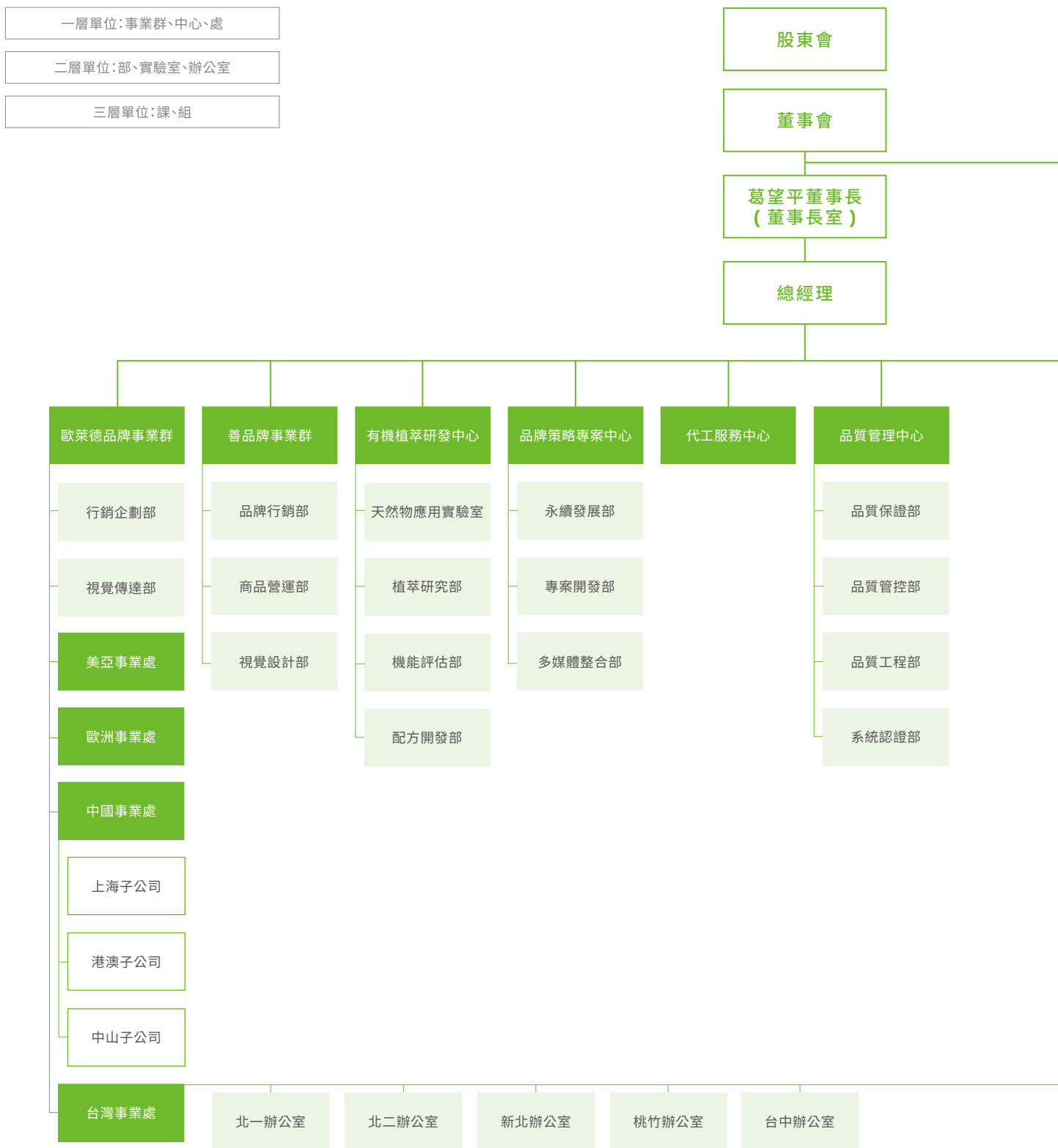
品牌暨新產品開發策略小組

勞資委員會

綠色永續發展委員會

職工福利委員會

智慧財產評議委員會

性騷擾防治委員會

職業安全衛生委員會

勞工退休準備金監督委員會

環境暨能源管理委員會



表 1-4 歐萊德委員會 / 小組 成立宗旨

歐萊德委員會 / 小組	相關性說明	成立日期
綠色永續發展委員會	組織相關	2013.05.10
品牌暨新產品開發策略小組	組織相關	2009.06.22
智慧財產評審委員會	組織相關	2013.09.11
環安衛管理委員會	勞工相關	2014.11.25
能源管理委員會	組織相關	2013.12.04
生物安全委員會	組織相關	2014.11.01
* 勞資委員會	勞工相關	2014.8.12
* 職工福利委員會	勞工相關	2009.01.01
* 性騷擾防治委員會	勞工相關	2014.08.08
* 勞工退休準備金監督委員會	勞工相關	2001.09.28



成立宗旨

此委員會之委員係由各部門主管擔任，成立目的為針對綠色永續及節能減碳措施提出各部門建議，例如研發部門如何落實原料採購在地化並研發萃取技術；生產部門如何簡化製程以及減少能源浪費。

負責設定產品開發大方向及擬定品牌行銷策略。

成立目的為管理歐萊德專利案及著作權，並針對員工提案進行評議與專利申請。

成立目的為防止職業災害，保障員工之安全與健康，依據勞工安全衛生法設立之。勞工代表人數大於 1/3 以上。

針對公司之能源使用進行管理以達成整體節電的用電效益與預期目標。

成立目的為督導實驗室生物安全事項，達成自主管理目標，由主任委員統籌及協調相關事務以確認生物安全管理措施與規劃、感染性生物材料審查、實驗人員管制與訓練、滅菌與消毒作業程序、緊急通報與應變流程等各項生物安全事項之有效運作，並定期進行相關安全檢查，確保生物實驗安全。第一次會議於 2014 年 12 月召開，內容針對 BSL-2 生物安全操作實驗室之成立並預計於 2015 年 1 月 5 日正式啟用一事進行公告。

成立目的為協調勞資關係、促進勞資合作、並防患各類勞工問題於未然。委員會之基本精神在於鼓勵勞資間自願性的諮商與合作，藉以增進企業內勞資雙方的溝通，減少對立衝突，使雙方凝聚共識，進而匯集眾人的智慧與潛能，共同為執行決議而努力。勞資會議制度的設計，係由勞資雙方同數代表舉行定期會議，利用提案與討論方式，以獲得多數代表同意之方案為決議，創造出勞資互利雙贏的遠景。勞方代表由全體勞工直接選出，2015 年共召開 5 次會議，決策均以公司公告方式佈達至全體員工。

成立目的為謀求員工更大福利，提高工效率貫徹福利政策，使全體員工成為互惠互助的團體，特設置本會，統籌員工福利事宜。

成立目的為防治性騷擾、促進職場兩性平等，並作為申訴管道以保護被害人之權益。性騷擾防治委員會代表由全體員工直接選出，2014 年召開會議次數為一次，無決策事件發生。

成立目的為建立勞工退休給付制度，保障勞工老年生活及有效運用社會中長期資金，支援重大經建計劃。

* 表示為政府規定必須成立之公司委員會單位

1.3.2 公司治理

董事會主要制訂公司策略、行動計畫和擬定策略目標，並負責審核、批准年度預算，監督重大資本開支及執行一般風險管理。總經理秉承董事會決定之業務方針，綜理公司全盤策略、業務、產銷及營運目標之規劃與執行，歐萊德董事會由五席董事組成，另有二席監察人（表 1-5）。

董事會依照公司法規定如期（至少每季一次）運作，2015 年召開董事會的次數為 7 次，董事（含監察人）親自出席董事會的平均出席率為 97.96%。



表 1-5 歐萊德董事會

董事長	葛望平
董事	邱學景、張貴仁、葛麗英、開發文創價值創業投資股份有限公司
監察人	張小玲、林成麗

2014 年 5 月 30 日，葛望平總經理經董事會推選為董事長

1.4 企業理念

歐萊德是台灣綠色髮妝的領導品牌，擁有全亞洲第一座綠建築化妝品 GMP 廠，通過 ISO9001、ISO22716、ISO50001、ISO14001、OHSAS18001 等認證，以 100% 太陽能與風力潔淨能源發電製造產品，並以水資源再生循環系統進行全面綠化改造，是少數具備綠色研發、環保設計、綠色制程、創意行銷的 MIT 髮妝公司。歐萊德綠色產品從採購、原料、設計、生產、運送、使用到回收，所有細節都盡可能地減少對環境的衝擊，同時創新使用頂級胺基酸系、葡萄糖苷系有機起泡成分，堅持無添加環境荷爾蒙、染色劑、塑化劑等有害物質，綠化配方不但照顧人的健康，也友善地球環境。歐萊德於 2006 年開始進行一系列綠色永續創新計畫，積極落實綠色理念，致力提升為社會企業，專注創造綠色永續價值。

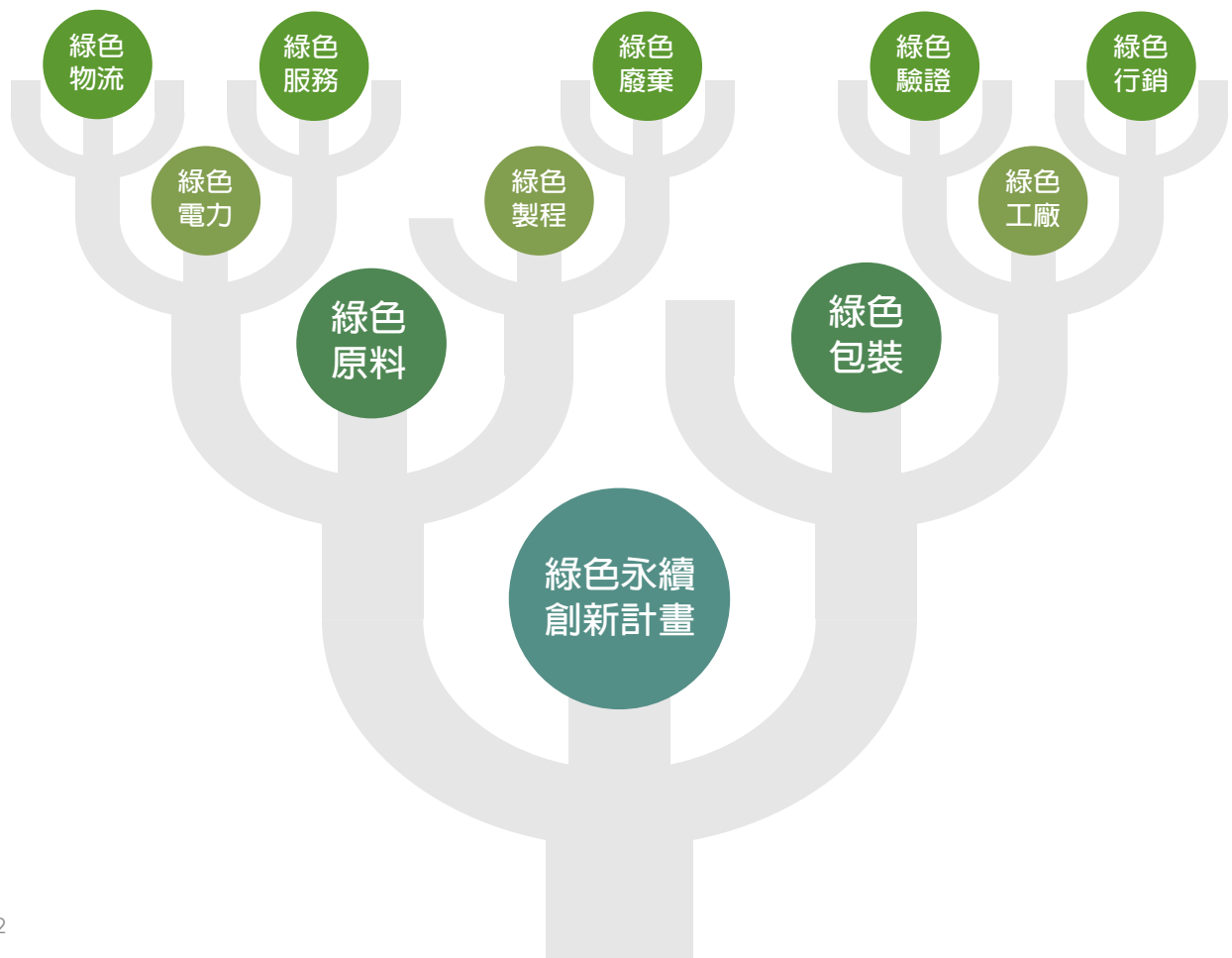



1.4.1 環保永續政策

歐萊德以「全員全時、節能減碳、綠色創新、環境保護、綠色永續」為環保永續政策。「全員全時」即全員參與全時投入，隨時舉手之勞做環保；「節能減碳」則為善用再生能源，減少資源浪費，降低產品與行銷活動的碳排放量；「綠色創新」的意義為承諾持續創新，運用對地球最友善的材質，開發更低碳的產品與服務；「環境保護」為藉由參與環境保護活動，向下紮根環保理念；「綠色永續」的意涵則為整合上中下游資源共創綠色價值。

公司並成立以環境永續為目標的綠色永續發展委員會，由各部門組成之委員透過每兩個月一次的綠色永續會議提出並追蹤環保政策，藉以成功整合綠色供應鏈運籌管理系統。

簡而言之，歐萊德堅持企業所有作為皆須極盡所能的符合環保理念，相關落實作法以三面向做說明，包含建築物本身設計設施、公司內部環保政策、整合串聯外部供應商之綠色供應鏈。

建築物本身設計及相關設施

公司總部順應地形風向而建，位居海拔 300m 高的地勢，自然達到較平地降溫 2°C 效果，並以各項節電、省水設施及風力、太陽能發電設備來力求建築物的環保落實，採無圍牆式設計，強調人、建築與自然的永續共生。於 2012 年榮獲台灣「EEWH 綠建築」黃金級認證，並且通過「綠建築 7 大指標」，歐萊德綠建築總部其內設施與設計皆力求與自然生態共存，極盡可能減少對環境可能造成的衝擊（綠建築總部設計細節請參考本報告書第二章）。

公司內部環保政策

歐萊德除了推行環境綠化活動，鼓勵員工照護認養樹木之外，並提倡員工自備環保杯筷以及交通共乘機制來減廢減排，辦公室更全面推動電子作業以節省文書用紙消耗，必要列印文件採雙面列印，將用紙需求降至 50%。辦公用品則優先採用具備環保標章、能源標章、省電標章等認證環保產品，且積極推動廢棄物回收以及加強省水、省電宣導，鼓勵員工以走樓梯替代搭電梯，並發佈環境教育規章以作為員工全面實踐友善環境承諾的參考。

整合串聯外部供應商之綠色供應鏈

歐萊德以高度整合進行整體供應鏈的綠化改造，力求公司綠色產品從生產到回收的所有細節都極盡可能地降低對環境可能造成的衝擊。歐萊德「綠色供應鏈」包含以下六個部分：

1. 以**綠色有機原物料**取代石化塑料
2. 研發**綠色創新產品**
3. 使用**綠色能源**進行**綠色製程**
4. 實施**運程減碳**
5. 協助客戶綠色改造，提供**綠色諮詢服務**
6. 建構**綠色資源循環系統**

公司分別就此六個部分來進行節能減排，全方位落實企業環保責任，為保護地球環境盡一份心力（綠色供應鏈細節請參考本報告書第三章）。

1.5 產品及市場



1.5.1 歐萊德品牌

銷售通路與市場

歐萊德綠色產品在台灣的主要銷售通路為專業美髮沙龍，目前約有七千多間沙龍客戶，在全台共 20,000 家沙龍中擁有約三成的市占率。國際上則與經銷商合作，至 2015 年底為止，歐萊德產品已成功銷往 31 國家及地區（圖 1-4），遍及歐、美、亞、大洋洲，在許多國際大城市裡，都可以見到歐萊德綠色髮妝品的蹤影。相較於 2014 年的國際市場銷售情況，歐萊德產品的外銷金額佔總銷售額的比例由 21.69% 升至 31.37%，提高了 9.68%。

2015 歐萊德產品行銷全球 31 國

亞洲	新加坡、馬來西亞、泰國、阿拉伯聯合大公國、韓國、菲律賓、日本、印度、中國大陸、香港
歐洲	義大利、立陶宛、丹麥、波蘭、英國、白俄羅斯、保加利亞、奧地利、烏克蘭、荷蘭、比利時、盧森保、瑞士、* 瑞典、捷克、挪威
美洲	美國、加拿大、墨西哥
大洋洲	澳洲、紐西蘭

2015 年新增的經銷商以 * 號標示



圖 1-4 歐萊德國際經銷網遍及全球 31 國

2014年外銷比例

台灣 78.31% ↔ 國際 21.69%

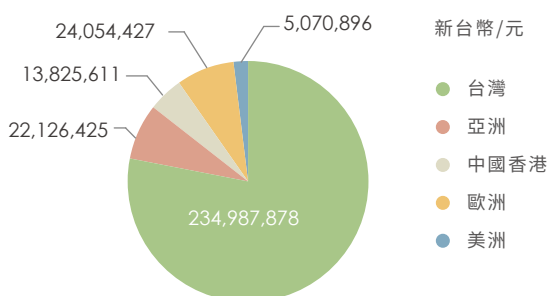

2015年外銷比例

台灣 68.63% ↔ 國際 31.37%



圖 1-5 年度外銷比例比較圖



圖 1-6 中國 19 個經銷商據點

值得一提的是，上海分公司於 2014 年成立後即積極拓展中國市場，經銷商數量大幅成長，於 2015 年底增至 19 個，歐萊德中國事業版圖也正式拓展至黑龍江省哈爾濱市，不僅包含了中國 22 個省份中的 15 個省份，更包含中國 4 個直轄市中的 3 個 (圖 1-6)。始於 2010 年展開於江蘇省溫州的中國市場在短短四年內創造如此佳績，在在展現中國經銷商夥伴對於歐萊德理念以及綠色產品的高度認同，而 2010 年由台灣與中國雙方政府簽署的兩岸經濟合作架構協議 (ECFA) 有效降低彼此民間合作的壁壘，更是促使歐萊德中國市場蓬勃發展的重要關鍵。

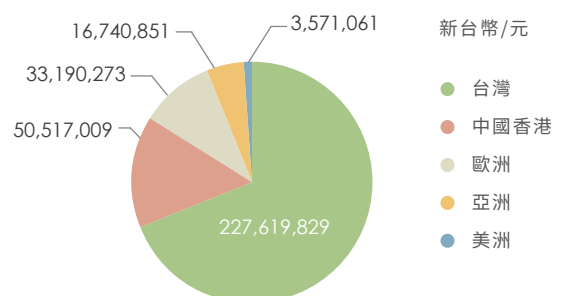
在 2015 年，發展策略方向以加強現有經銷商綠色種子培訓，投入環保理念內化教育，讓更多的綠色天使，將綠色理念透過每季舉辦的培訓營及每年三月關燈活動發佈會讓更多民眾認同歐萊德綠色產品。

表 1-6 2015 年 19 個中國經銷商據點

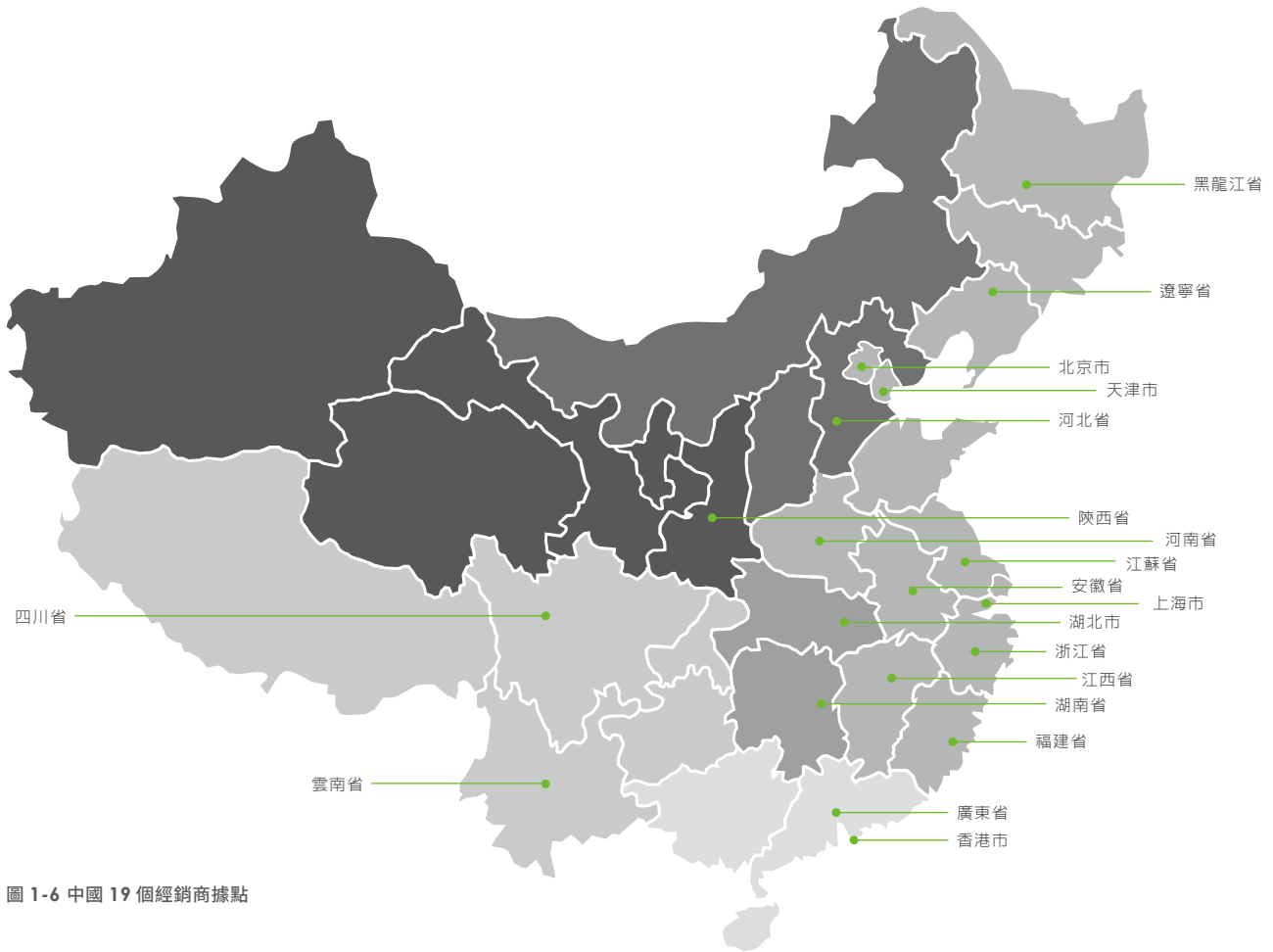
2015 年中國 19 個經銷商據點	
華北地區	天津市、河北省、北京市
東北地區	遼寧省、黑龍江省 *
華東地區	浙江省、江蘇省、福建省、江西省、安徽省、上海市、廣東省、香港市
中南地區	湖南省、河南省、湖北省 *
西南地區	四川省、雲南省
西北地區	陝西省

2015 年新增的經銷商以 * 號標示

銷售品項

綠色品牌歐萊德生產並銷售包括洗髮精、護髮素、護髮霜、頭皮保養品、造型品及肌膚保養品等一系列專業環保髮妝品，創新使用歐盟有機組織天然驗證之頂級胺基酸系、葡萄糖苷系起泡成分，配方綠化再升級，不但對人體健康亦對環境友善 (圖 1-7)。



圖 1-7 歐萊德系列產品共有 90 種產品，功能及訴求多樣化

全球最綠洗髮精

堅持無添加 8 種有害物質
為您的健康與美麗把關

8 Free

無環境荷爾蒙

ENVIRON. HORMONE (NP) FREE

無塑化劑

PHTHALATE FREE

無對羥基苯甲酸酯類防腐劑

PARABEN FREE

無硫酸鹽類界面活性劑

SULFATE SURFACTANT FREE

無甲醛

FORMALDEHYDE FREE

無DEA類增稠劑

THICKENERS, DEA (DIETHANOLAMINE) FREE

無染色劑

COLOURANTS FREE

無環氧乙烷衍生物

EO (ETHYLENE OXIDE)DERIVATIVE FREE

1.5.2 shan| 善品牌

銷售品項及通路

shan| 善 為歐萊德公司第一個以電子商務為主要通路的綠色髮妝品牌，旗下產品系列，成份天然，防腐體系最多可訴求至 11 個 Free，至 2015 年底已開發完成 24 個品項，包含洗髮精、護髮素、造型品、沐浴乳等一系列大眾髮品。(圖 1-8)。

shan| 善 熱銷商品 — 忍冬萃頭皮調理洗髮菁

shan| 善 採用通過美國農業部 USDA organic 有機認證的忍冬萃取精華，產品以「從農產品變化妝品」的核心想法出發並製造。忍冬是台灣常見的植物，分佈於中低海拔及平地，其花不因冬季而枯萎，故名「忍冬」。忍冬花上的蜜腺具有讓各種昆蟲無法抗拒的吸引力(尤其是蝴蝶)，因此忍冬花能有效維持生物多樣性！對頭髮跟頭皮來說，忍冬具有抗菌解熱的鎮定功效，適用油性及問題頭皮、能深層淨化毛孔、且達到長效控油的功效。

shan| 善 熱銷商品 — 茶花萃深層護髮油

shan| 善 茶花萃深層護髮油使用天然植物萃取，分子細小，吸收效果佳；質地輕盈細柔、滑順，亦十分好推抹；擦在髮尾上感受不到絲毫的厚重油膩，一擦上去就非常有感！天天用，給秀髮最高效的養分與修護，柔順不毛躁！

2015 年善在以下共 17 家通路販售

1. 康是美
2. 樂菲有機超市
3. 好丘
4. 趣活
5. 生活起物
6. Jasons Market
7. Citysuper
8. 台隆手創館
9. Lohas 合粧堂
10. 林百貨
11. Pinkoi
12. Yahoo 超級商城
13. 讀冊生活
14. uDesign 有設計
15. 博客來
16. 有禮
17. Pchome



圖 1-8 shan| 善系列產品



11FREE

- ❶ 無 Paraben 系統防腐劑
- ❷ 無硫酸鹽界面活性劑
- ❸ 無基因改造植物
- ❹ 無添加塑化劑
- ❺ 無人工色素
- ❻ 無添加甲醛
- ❼ 無化學增稠劑(DEA衍生物)
- ❽ 無環境荷爾蒙(壬基酚)
- ❾ 無環氧乙烷衍生物
- ❿ 不做動物測試
- ⓫ 無動物性成分



shan | 善系列的 24 個產品品項

茶花萃	茶花萃護色洗髮菁、茶花萃護色潤髮乳、茶花萃深層護髮油
咖啡萃	咖啡萃洗髮菁、咖啡萃潤髮乳、咖啡萃沐浴乳、咖啡萃護髮油、咖啡萃萃潔顏凝膠
白茶萃	白茶萃洗髮菁、白茶萃潤髮乳、白茶萃沐浴乳、白茶萃潔顏凝膠、白茶萃護膚乳、白茶萃專業護髮包 (三次修護療程組)
竹菁萃	竹菁萃保濕洗髮菁、竹菁萃保濕潤髮乳、竹菁萃保濕沐浴乳、竹菁萃保濕護膚乳、竹菁萃髮雕、竹菁萃專業護髮包 (三次修護療程組)
枸杞萃	枸杞萃豐盈洗髮菁、枸杞萃豐盈潤髮乳
忍冬萃	忍冬萃頭皮調理洗髮菁
養髮液	阿爾卑斯山柳蘭女用養髮液、雷公根男用養髮液

圖 1-9



台北 Home Hotel 為客人準備歐萊德洗沐護品 (照片來源:逸寬股份有限公司)

1.5.3 歐萊德代工服務中心

歐萊德除了原有的專業沙龍通路及 2014 年展開的全新電商通路外，亦以提供代工服務來開創另一種面向的綠色版圖。近年來伴隨環保概念的推廣與旅遊風氣的盛行，綠色住宿逐漸成為飯店所追尋的方向，歐萊德代工部門也逐漸轉型，以透過自然、純淨、環保理念與綠色旅行概念結合，積極進行飯店與旅遊休閒業的紮根及推廣。至 2015 年底，歐萊德已成功與 HOME HOTEL、W Hotel、丰居旅店、六福莊生態渡假旅館、北投老爺酒店、承億輕旅、桃禧航空城酒店、森林跑站、渴望會館、瑜珈旅程（以上依據字首筆畫排列）合作，將歐萊德綠色備品融入旅行及生活中，期望把環境永續的概念傳遞給更多來自世界各地的旅人，讓更多人一同為我們生活的土地努力。

因為綠，不僅是一種色感傳達，更是一種生活態度！

1.5.4 歐萊德電商事業部

歐萊德電商於 2014 年 12 月，成立 O'right 官方購物平台，供客戶選購優質綠色髮妝品。shop.orient.com.tw

表 1-7 員工人數分布(以總部及各區客服單位區分)

單位	人數	佔比
綠建築總部	173	75.22%
台北	8	3.48 %
新北	8	3.48 %
新竹	2	0.87%
台中	15	6.52%
嘉義	5	2.17%
台南	7	3.04%
高雄	12	5.22 %

註:2015.12.31 在職人數為 230 人

表 1-8

年份	正式員工	成長率
2012	167 人	N/A
2013	188 人	12.57 %
2014	212 人	12.77 %
2014	230 人	8.49%

註:2015.12.31 在職人數為 230 人

表 1-9

性別	比例	人數
女	69.13%	159 人
男	30.87%	71 人
男女	100%	230 人

註:2015.12.31 在職人數為 230 人



圖 1-10 員工年齡分布



圖 1-11 員工學歷分布

碩士 25 人，學士 119 人，專科 35 人，高中職 45 人，國中 5 人，國小 1 人

表 1-10 2015 年新進、離職人員—依年齡

年度	類別	30 歲 (不含) 以下		30-50 歲		50 歲 (不含) 以上		總人數
		人數	比例	人數	比例	人數	比例	
2015	新進	75	49.34%	77	50.66%	0	0	152
	離職	62	45.26%	74	54.01%	1	0.73%	137

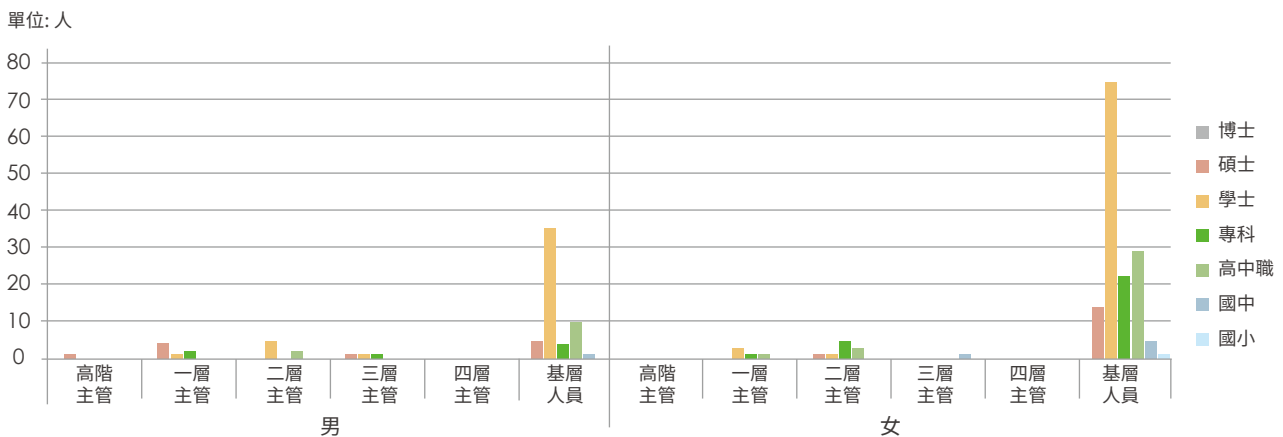
註：新進人員：單指正職新進人員，含約聘、工讀、實習，不含派遣；離職人員：單指正職人員離職，含約聘、工讀、實習、留停，不含派遣。

表 1-11 2011 - 2015 年新進、離職人員

2011			2012			2013			2014			2015		
到職人數	離職人數	離職率	到職人數	離職人數	離職率	到職人數	離職人數	離職率	到職人數	離職人數	離職率	到職人數	離職人數	離職率
208	81	38.94%	248	91	36.69%	298	110	36.91%	362	151	41.71%	152	137	90.13

註：

2011 年離職人數 81 人 (男 36 ; 女 45)，佔員工總數 (128) 比 63%
2012 年離職人數 91 人 (男 39 ; 女 52)，佔員工總數 (157) 比 57%
2013 年離職人數 110 人 (男 49 ; 女 61)，佔員工總數 (188) 比 58%

2014 年離職人數 151 人 (男 57 ; 女 94)，佔員工總數 (212) 比 71%
2015 年離職人數 137 人 (男 35 ; 女 102)，佔員工總數 (230) 比 60%

2015 年台灣各區域辦公室轉行動化以及善品牌拓展零售通路，相關制度隨之修訂實施，整體離職率和前年相較成長一倍多(表 1-11)，2011 年離職人數 81 人 (男 36 : 女 45)、2012 年 91 人 (男 39 : 女 52)、2013 年 110 人 (男 49 : 女 61)、2014 年 151 人 (男 57 : 女 94)、2015 年 137 人 (男 35 : 女 102)，離職人數佔員工總數之比例為 47.40%。

2015 年離職者之年齡分佈為 20~29 歲 43.80%，30~39 歲 41.61%，40~49 歲 12.41%，50 歲以上 0.73%。

其中 3 個月內離職男性人員佔總離職人數 11.68%；女性則為 29.20%，分析原因在於前 3 個月一方面雇主觀察勞工品行與能力，一方面勞工考量工作的適應性與未來發展，在此磨合期中，若勞工無法適應企業文化及節奏或不適任，離職率即會非常高，了解此原因後，在未來面試及招募新進人員上將予以調整，更精準選擇適合人員。

員工招募與工作守則

歐萊德為保障在地就業機會，會透過當地里長張貼相關職缺訊息或積極參與地區性召募求才活動，歡迎各類人才加入歐萊德大家庭。

歐萊德與所有新進員工皆簽訂合約以保障雙方權益，合約中依照勞基法，明定薪資發放程序、時間及公司代扣項目、薪資調整原則及請假辦法。

為保障勞工安全與健康，歐萊德依勞工安全衛生法第二十五條規定制定「工作守則」，共同防範各種意外事故發生。員工在到任前都必需進行體格檢查，公司也定期舉辦各種衛生教育及健康講座。



員工薪資標準

員工為企業之重要資產，公司依據員工學經歷背景、專業知識與技術、專業資歷及個人績效表現以核定薪資水準，員工之基本薪資不因其性別、種族、宗教、政治立場、婚姻狀況等有所不同。歐萊德 2015 年度男女基層人員與基本工資比請參考表 1-12。

表 1-12 歐萊德 2015 年度直接人員與基本工資比(據勞保投保基本薪資)

性別	基本工資	歐萊德平均薪資	與基本工資比
女	20,800	26,363	1.32
男	20,800	24,225	1.21
男女	20,800	24,938	1.25

員工評核機制

依據歐萊德「工作規則」第 45 條實施定期考核，權責主管進行績效考核本著公平、客觀之立場，對所屬員工就其整體表現，包含專業能力、知識技能、品質效率、行為態度、品德操守等，以雙向溝通方式進行評核面談，共同檢視過去一年工作績效及其未來工作改善計畫與工作目標，以增進部門及個人績效，進而達到公司年度目標。考核對象為 2014 年 12 月 31 日(含)以前到職之員工，共計 162 人。考核期間為 2015 年 01 月 01 日至 2015 年 7 月 31 日止。為使績效評量更具彈性及提升行政作業，將於下年度起，改制為當年度 1~12 月績效於次年度一月進行評核。

2015 年度：應參與考核人數為 162 人，實際參與考核人數 150 人，受評核比率 $150/162=92.59\%$

為避免貪腐情形發生，歐萊德在聘任員工時會要求員工提出保證人，連帶保證該員工在職期間不涉貪腐，新進員工訓練課程之一「新進同仁教育訓練管理流程規範」也明文規定客戶餽贈禮品一律繳回公司，統一處理；另外，根據「客服人員每日作業流程」，客服人員每日需填「收款日報表」，貨款並於隔日立即繳回公司，以防止舞弊，同時我們也提供客戶刷卡機制，並給予刷卡優惠，將貪腐機會降至最低。

員工之出勤規定、留職停薪資訊

歐萊德嚴格遵守國內外勞動及人權規範，以公平為原則對待並尊重所有員工。依政府勞動相關法令制訂勞動條件，並依就業服務法令提供平等的工作機會及合理工作條件。歐萊德出勤管理辦法分為常日 A 班及常日 B 班，生產線員工適用常日 A 班，出勤時間為 08:30~18:00，中午休息一小時，上下午各休息 15 分鐘；其餘員工適用常日 B 班，出勤時間為 09:00~18:00，中午休息一小時。平日正常上班時間為 8 小時，若有加班情事，平日一日不得超過 4 小時，假日

不得超過 8 小時，一個月之平日加班時數不得超過 46 小時，加班得報支加班費或申請加班補休。出勤辦法中亦明文規定不得於出勤時間外強制員工工作，非出勤時間之會議，員工亦得諉拒出席。

表 1-13

2015 年符合育嬰留停申請資格人數 (A) (2013-2015 年有申請產假或陪產假的人數)	31
2015 年實際申請育嬰留停人數 (B)	5
2015 年育嬰留停申請率 (B/A)	16.13%
育嬰留停預計於 2015 年復職者人數 (C)	4
2015 年育嬰留停復職人數 (D)	2
2015 年育嬰留停復職率 (D/C)	50.00%
2014 年育嬰留停復職人數 (E)	0
2014 年申請復職後持續工作滿一年人數 (F)	0
2015 年育嬰留停留存率 (F/E)	0

在請假方面，除一般請假外，2015 年度申請產假者 5 人，陪產假 6 人；可申請育嬰留職停薪者有 8 位，男性 3 位，女性 5 位，實際申請者有 8 位為女性，2 位員工分別於 2015 年 9 月、12 月復職，4 位員工育嬰留停期滿後未申請復職，另兩位員工申請展延，預計於 2016 年 7 月及 9 月復職。

為鼓勵員工能多為地球盡一份力並投入綠色環保之行列，歐萊德於 2014 年度增設志工服務假，凡參與歐萊德主辦或其它合法立案之機關團體所舉辦之綠色環保類公益活動，經確認核可後就可申請志工服務假（工資照給），2015 年度暫無員工申請志工服務假。

表 1-14 公傷之損失日數比例及缺勤率

計算方式		
總工作日數	56,792	全年總工作日數 x 員工人數 248 天 x 229 人 = 56,792
總工作時數	454,336	全年總工作日數 x 員工人數 x 一日工作時數 248 天 x 229 人 x 8 小時 = 454,336 小時
員工人數 (勞保投保人數 - 定期人員)	229	
缺勤日數	722.25	缺勤假別為：病假、事假、曠職
缺勤率	1.2722%	(缺勤日數 / 總工作日數) = (722.25 / 56,792) = 0.012722
公傷損失日數	51	
失能傷害頻率 (FR)	6.60	(失能傷害次數 x 106) / (總工時) = (3 次 * 1000000) / 454336 = 6.60304
失能傷害嚴重率 (SR)	112.25	(總計傷害損失日數 x 106) / (總工時) = (51 天 * 1000000) / 454336 = 112.25



員工之公傷、缺勤資訊

在公傷及缺勤率方面，歐萊德員工在 2015 年共發生三例與工作直接相關的公傷案例，皆為上下班途中發生車禍。以上三案例累計的職災請假天數共計 51 天。皆無造成失能傷害，相關公傷之損失日數比及缺勤率請參考表 1-14。

員工申訴及溝通管道

員工在合法權益遭受侵害、有性騷擾之情事或不當處置發生且無法合理解決時，歐萊德亦提供流暢之申訴管道。2014 年成立之勞資委員會，目的即為協調勞資關係並確保與勞工間溝通管道暢通，目前設勞方代表 5 位（勞方代表佔比 50%），資方代表 5 位（勞方代表佔比 50%），以及勞方後補代表 2 位，每三個月定期舉辦勞資會議，會議除了針對保障勞工權益、促進勞資合作、提高工作效率…等議題進行討論，亦將協調勞資關係列為每次會議重點溝通事項，以高重視態度與高效率方式來處理員工提出之問題，提高員工整體滿意度。

歐萊德極為重視每一個員工提出的問題及建議，因此對於員工的回饋處理流程有完整的 SOP，而為了提供員工最即時、最直接、最流暢的全方位服務，全面以隨時提報、隨時處理的方式進行，公司內部皆可透過 SKYPE、LINE、Facebook 等通訊軟體表達意見，與主管或相關委員會成員或相關單位之服務窗口做最即時的溝通與諮詢，並可針對後續處理向相關處理單位進行追蹤與確認。

人權議題管理方針

公司於招募、甄試、勞動條件、升遷、調職、獎懲、訓練、福利或解雇等各方面作業，不因種族、階級、語言、思想、宗教、黨派、籍貫、出生地、性別、性傾向、年齡、婚姻、容貌、五官、身心障礙或以往工會會員身分等因素而有不同。

根據勞基法第 44 條規定，童工係指「15 歲以上未滿 16 歲之受僱從事工作者」，公司至 2015 年止，未有任用童工之紀錄。

勞基法第 5 條規定，「雇主不得以強暴、脅迫、拘禁或其他非法之方法，強制勞工從事勞動」。員工之勞動皆係依勞雇雙方簽訂之勞動契約而定，出自員工個人意願而為之。

1.7 員工福利及訓練

歐萊德希望能塑造尊重、關懷、保護人權的勞動環境，建立一個自然、純淨、環保的工作環境，促進健康且正向的勞雇關係。

員工福利制度

歐萊德對員工有各項福利照顧措施，完整涵蓋員工各項需求 (表 1-15)，除此之外，董事長亦不定時拜訪員工家庭，除了拉近公司及員工的距離外，也藉此機會分享歐萊德的綠色理念。每年母親節與父親節，公司都會寄送賀卡及禮品，一方面感謝員工父母親的辛勞，一方面感謝他們在背後支持員工，公司另於員工生日當天給予全公司人員手寫之賀卡表達祝福，透過以上措施，公司員工更有向心力。

在退休金方面，員工已全數選擇勞退新制，其中 6 名員工橫跨新舊制，經精算後 2015 年的確定福利計劃資產公允價值為 713,611 元，確定福利義務為 3,200,420 元，目前依勞動基準法第五十六條規定，按月提撥 2% 至勞工退休準備金專戶，持續至足額為止。而勞退新制係以「個人退休金專戶」為主，雇主按月提繳不低於其每月工資 6% 勞工退休金。員工可以自行上網查詢該退休金累計之金額。

員工教育訓練

除了完整的福利制度，歐萊德也十分重視員工成長，向來認為「上課比上班重要」。為培養綠領人才，並提升公司各單位人員之專業知能，歐萊德實施專業職能盤點，以量化方式衡量同仁所需具備之專業技能及缺口，藉以準確算出所需提供之內外部教育訓練 (圖 1-11)。2015 年度男女員工受訓人數、時數及比例請見表 1-17。

表 1-15 員工福利一覽表

各項福利措施(公司及福委)	正式員工	定期／派遣員工
員工升遷管道順暢且完整	●	●
年終獎金(視公司當年度營運狀況，並參酌個人績效表現而定)	●	
盈餘獎金、業務獎金	●	
訓練發展(新人訓練、專業才能訓練、管理才能訓練、人才培育發展)	●	●
年度春酒活動	●	●
不定期品牌活動	●	●
達標員工國外旅遊	●	
員工健康檢查(細節請參考表 1-15)	●	
團體保險(意外險、職業災害險)	●	
生育補助	●	
婚喪喜慶補助	●	
急難救助	●	
員工購物優惠	●	●
員工慶生福利	●	
端午節福利	●	
中秋節福利	●	
有機蔬食餐廳 免費供應有機蔬食及公平交易咖啡、湯品	●	●
夜間加班餐點	●	●
員工母親節賀禮	●	
員工父親節賀禮	●	

1.8 法規遵循及行為準則

歐萊德在 2013 年無重大違規，僅有違反公平交易法一次，起因是網路、美材行等一些業者，刻意破壞公司商品標籤，以低於成本價惡意傾銷，對市場造成破壞式競爭與掠奪式訂價並損及消費者權益，為了確保公平銷售及保障顧客與消費者權益，歐萊德做出合理處置，卻遭公平交易委員會以「限制下游經銷商轉售價格」為由，處罰新台幣 10 萬元。（當時因對公平交易法規不夠熟稔而未能提出申訴，實際上對方違反公平交易法第二十四條：其它欺罔或顯失公平行為，事業亦不得為其他足以影響交易秩序之欺罔或顯失公平之行為）受到主管機關指正後，歐萊德立即針對合約進行修正並全面與客戶換約，新合約經法律顧問審閱以避免相關問題。此外，亦有三次違反化妝品廣告法被處以小額新台幣 5 千 ~1 萬元罰款，原因為未將中文印於盒身（考量英文為全球行銷之通用

文字，故盒身印英文），違反化妝品衛生管理條例而受罰。受到主管機關指正後，歐萊德已修改相關文宣內容並將案例納入內部教育訓練，同時也積極向政府相關單位爭取，修改中文標示需大於英文標示之法令，以利台灣產品在國際上行銷。

表 1-16 2015 年歐萊德員工健康檢查

體檢類別	人數 *	檢查項目
A	3	共 34 項
B	16	共 30 項
C	102	共 12 項

註：*2015 年度員工健康檢查，歐萊德參與員工共計 5 名。



圖 1-11 歐萊德教育訓練架構

表 1-17 男女員工平均受訓時數

時數	人力資源	工安環保	生產製造	共通人際	品牌行銷	研究開發	研討會	核心職能	財務會計	業務貿易	總務福利	讀書會	總和受訓時數	平均受訓時數
受訓總時數	0	234	331	91	178	77	16	340	18	90	0	98	1473	20.7 小時 71 人
男	144	554	555	351	567	70	10	1268	120	113	10	266	4028	25.3 小時 159 人
女	144	788	886	442	745	147	26	1608	138	203	10	364	5501	
小計														

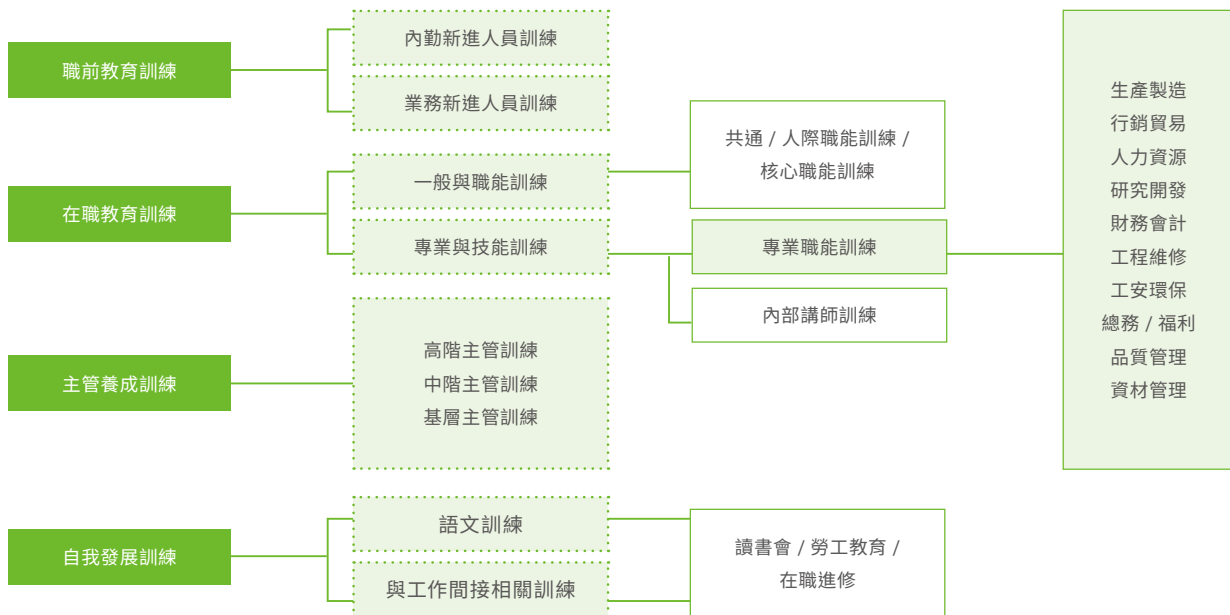
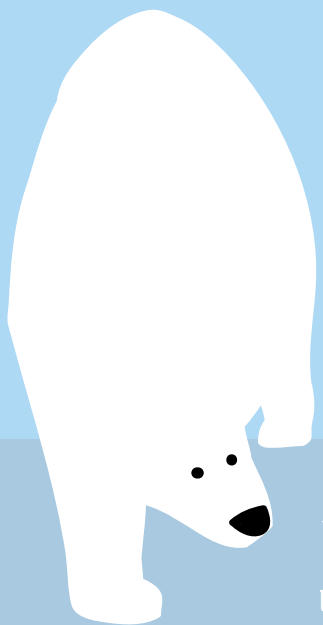

第二章

歐萊德綠建築總部 從一磚一瓦開始實踐綠色

2.1 亞洲第一座綠建築 GMP 化妝品廠

2.2 全員參與興建計劃

2.3 各界參訪

2.4 自然、純淨、環保的設計

2.4.1 自然 – 生態綠園區

2.4.2 純淨 – 綠能製造中心

2.4.3 環保 – 低碳辦公環境

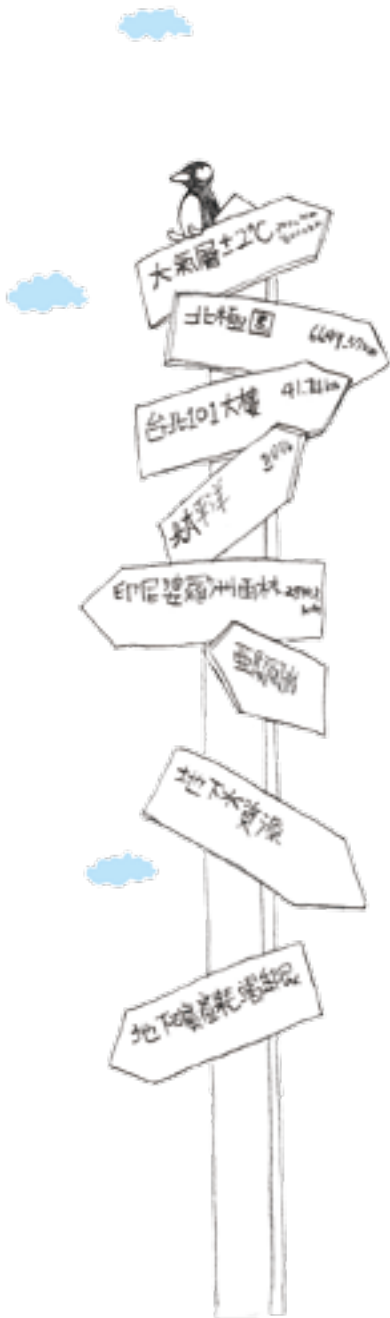

歐萊德綠建築總部位於風景秀麗的龍潭半山腰，這棟節能減碳的創新綠建築設計感十足，矗立在綠意盎然的山腰上，經過路人常忍不住多看一眼。歐萊德綠建築總部除了外形優美，更難得的是內心蘊藏了一份對環境與自然的使命感。在綠建築總部的頂樓可以看到醒目的「地球環境指標」指示牌，上面有八個箭頭，分別指向地球上面臨環境危機的區域，以及全球最高綠建築指標：

- **大氣層**

地球溫度上升 2°C、二氧化碳濃度超過 450 ppm，人類面臨生存危機

- **北極圈**

冰層快速縮減地球暖化更嚴重

- **北太平洋**

飄流著 40 個台灣大的塑膠垃圾

- **台北 101 大樓**

全球最高 LEED 白金級認證綠建築

- **印尼婆羅洲雨林**

每分鐘約消失 13 個足球場面積 (註一)

- **亞馬遜雨林**

每分鐘約消失 6 個足球場面積 (註二)

- **地下水資源**

2025 年前全球面臨缺水危機 (註三)

- **地下礦產資源逐漸耗竭**

銀 2021 年、銅 2039 年、石油 2050 年、鐵 2087 年

綠地消失、資源耗盡、空氣品質惡化，從簡單的指標設計，便可知道地球面臨的危機多麼迫切。歐萊德綠建築總部興建的初衷，就是希望喚醒大眾對環保議題的重視。

註一 英國衛報 (2014 年 6 月 29 日)

Rate of deforestation in Indonesia overtakes Brazil, says study.

註二 巴西亞馬遜熱帶雨林研究所 (IBAM) 2011 年度亞馬遜熱帶雨林保護計劃。

註三 亞洲開發銀行 (2010 年 10 月 12 日) 研究報告

2.1 亞洲第一座綠建築 GMP 化妝品廠

歐萊德公司以超高標準投資約兩億元（超過 2 倍資本額），歷時二年終於建成亞洲第一座綠建築 GMP 化妝品廠—「歐萊德綠建築總部」，並於 2012 年 6 月 5 日世界環境日落成啟用。這座藝術與時尚感兼具的綠建築以「人、建築與環境永續共生」為最高指導原則，採用混凝土清水模工法建造，外表簡單質樸，不加刻意修飾，直接展現自然的質感。冷調清水模展現內斂的熱情，理性與感性兼具。建築物部分樓板挑空，以大小不一的立柱做為支撐及裝飾，整體結構彷彿一座森林，富有活力及多樣性。因此，不管在哪個角落，都可以感受到空間與自然親密而野性的對話，「歐萊德綠建築總部」是一幢會呼吸的房子。

與自然合作的被動式設計

被動式設計指的是捨棄機械方式（如冷氣機），轉而利用自然條件及物理原理，讓建築物達到應有的隔熱或降溫功能。歐萊德綠建築總部配合自然風向開了大量落地窗，引進涼爽的自然風，在炎熱的夏季，能有效減少冷氣空調的使用率。這也是綠建築的核心價值：在大自然面前，人類應該以謙虛退讓的態度學習她的智慧。

從土地長出來的建築

一棟優秀的綠建築必需與土地密切結合，最好能做到像一棵樹、一株草一樣「從土地長出來」。在龍潭這個風景秀麗的半山坡上，多了歐萊德綠建築總部並未讓棲地消失，反而讓各種生物自然聚集，青蛙、蝴蝶、鳥類，皆能在層次豐富的植被中，找到自己的家。歐萊德綠建築總部打造的不只是一個適合工作的健康場所，更是適合各種生物活動的天然舞台。以感性的方式，讓建築更貼近生命。

讓高科技回歸自然

無論科技如何進步，自然始終是最佳導師。歐萊德綠建築總部頂樓設置了 11 座大小不一的圓形太陽能光電板。這些太陽能板皆略為向南傾斜，以取得最佳太陽照射率，這 11 座太陽能光電板彷彿 11 片綠色葉子，盡情享受陽光洗禮、進行光合作用，產生綠色電量供應綠色產品的製造所需。這項科技裝置顯然學到了大自然智慧的精髓！



2.2 全員參與興建計劃

2006年9月，平鎮歐萊德工廠小小的會議室裡坐著一群懷抱理想與熱血的年輕人，思考著企業應該如何達到永續經營。分析了專家意見，再加上對社會責任的自我期許，歐萊德毅然決定興建一座「綠色化妝品廠」，企圖翻轉人們對於資源的錯誤認知及使用方式，並積極發展綠色永續。

從選地開始 跨出綠色第一步

為了提供歐萊德綠色產品最好的搖籃，並用最友善的方法利用有限資源，葛望平董事長及其團隊不辭辛勞在台灣各地尋找一塊自然純淨、生意盎然的土地。經過一年半的勘察，並訪問里長及居民後，終於在2009年5月，決定讓歐萊德綠建築總部落腳在桃園市龍潭區一處綠意盎然的半山坡。

龍潭地勢比平地高，海拔約300m，因此溫度比平地低2°C。不僅有充沛的太陽光可供太陽能發電之用，同時因為風櫃口地形的高度落差，造成東北季風在此回吹，為風力發電提供有利條件。龍潭的水也很有名，台灣西部走廊有兩處水質純淨的寶地，龍潭是其中之一。這裡的水純淨甘美，可為化妝品提供高品質純淨水源。為保護珍貴地下水資源，本廠區並非直接抽取地下水，而是使用經特殊過濾處理後的簡易自來水做為生產之用。廠區也收集雨水及製程中水做為廁所用、灌溉以及清洗用水，惟目前尚未進行量化，無法確知雨水之回收量。

全員參與 誓讓每一塊磚瓦都綠起來

這棟綠建築由葛望平董事長親自領軍，全員參與發想規劃。完成工廠選地後，葛總董事長便經常在出大太陽及下大雨時到廠址觀察地理特性，也連續好幾個星期每天站在高地上測試風向，研究總部哪面可迎南風、哪面要避東北季風，凡事親力親為。而總部內許多將綠色實踐做到極致的設計，都是興建之初縝密思考的成果，從腳踩式水龍頭、開窗的方式到燈具的選用，都經過多次構思與討論後才定案。這些努力的目的只有一個，就是讓歐萊德的經營理念「自然、純淨、環保」完全融入並具體呈現。其創新與用心，自落成以來，已數次獲獎，受到各方肯定。

2.3 各界參訪

創新的綠建築總部，吸引絡繹不絕的各界訪客。自2012年6月起慕名參訪「歐萊德綠建築總部」的單位包括各大知名企業、機關團體、大專院校師生、沙龍客戶與各國環保人士等等，除了分享綠色經驗，也為環境教育貢獻力量，2015年當年度參訪單位多達96家、造訪人次高達2,801人次，自綠建築總部啟用後開始統計至2015年底，累積造訪人次共12,194人次（詳請參考表2-1）。

歐萊德將「綠建築總部」發揚光大，開放讓更多人、更多企業參訪，就是想發揮綠色影響力，讓每一個人、每一家企業都開始省思：你能做什麼？我能做什麼？透過深度溝通，集眾人之力共同守護珍貴的地球。



表 2-1 歐萊德綠建築總部參訪單位 (人次) 統計

	2012*	2013	2014	2015	2015 年參訪單位舉例
企業界 (人次)	650	883	989	1200	統一星巴克 社企流股份有限公司 台灣網商協會 台達電子 資誠 PwC 塑膠中心 臺灣證券交易所 (股) 公司
沙龍界 (人次)	1368	1374	744	576	AHMA 亞洲髮型藝術家協會 新宿連鎖 日本經銷商沙龍客戶 全省沙龍客戶
政府單位 (人次)	64	296	145	134	經濟部國際貿易局 斯洛伐克國會 馬鞍山市人民政府 財團法人台灣經濟研究院 行政院環境保護署
公協會 (人次)	63	125	132	30	七星生態保育基金會
學術界 (人次)	442	845	895	813	國立中央警察大學隊職官 開南大學行銷系 交通大學資財系 東海大學企管系國立東華大學 中國石油大學 (華東) 經濟管理學院 MBA 交流參訪團
鄰里鄉民 (人次)	301	38	39	48	敦親睦鄰
總計 (人次)	2888	3561	2944	2801	

* 統計期間為 2012 年 6 月落成啟用至 2015 年 12 月底

*2015 年所揭露之數字，以歐萊德行政服務部提供預約訪客之清單，臨時訪客及貴賓不列入正式計算。

2.4 自然、純淨、環保的設計

歐萊德以「自然、純淨、環保」為理念，致力於製造對身體健康、對環境友善的產品。身為歐萊德精神象徵的綠建築總部，也處處融入這三個理念，獨特的設計哲學，使歐萊德綠建築總部獲得 2012 年台灣 EEWB 綠建築黃金級認證，達成七項 EEWB 綠建築指標：

- 綠化量指標 (為基準值 3.7 倍)
- 基地保水指標 (為基準值 2.5 倍)
- 日常節能指標
- 二氧化碳減量指標
- 室內環境指標
- 水資源指標 (為基準值 3 倍)
- 汗水垃圾改善指標

歐萊德綠建築總部的環保也充分反映在年度水、電的總使用量，早期位於平鎮的傳統廠房與一般化妝品廠的用水用電條件相似，與舊廠比較起來，新廠面積為舊廠三倍，總耗歐萊德綠建築總部的環保也充分反映在年度水、電的總使用量，早期位於平鎮的傳統廠房與一般化妝品廠的用水用電條件相似，與舊廠比較起來，新廠面積為舊廠三倍，總耗電量卻反而比舊廠平均減少約 42% (表 2-2)。在水資源回收方面，100% 回收雨水與製程中水使用在生活、空調與澆灌等用水，不浪費任何寶貴水資源 (表 2-3)。



綠建築總部榮耀

2012 年台灣 EEWB 綠建築黃金級認證
為等面積綠建築中，等級最高者
2013 年優良綠建築榮譽獎
綠色工廠認證將於 2016 年 3 月申請

表 2-2 歐萊德綠建築總部與舊廠耗電量比較表 (註 1)

工廠	平鎮舊廠 (2011年 1-12月)	綠建築總部 (2013年 1-12月)	綠建築總部 (2014年 1-12月)	綠建築總部 (2015年 1-12月)
坪數	547坪	1,500坪	1,500坪	1,500坪
總耗電量 (kWh)	181,795.3	283,030	298,528	390,852
每坪年用電量 (kWh)	332.4	188.7	199.02	260.568
同 1500 坪耗電量 (kWh)	498,525	283,030	298,528	390,852
綠建築總部的節電 成 (%)	-	43.23%	40.12%	27.55%
年投產量 (pcs) 成長率 (%)	885,556 -	1,095,190 24%	1,317,625 20%	1,369,719 54.7%
年投產量 (台幣) 成長率 (%)	173,542,806 -	245,432,823 19%	300,065,237 22%	331,639,023 91%
環境控制	管制區	管制區 (註 2) 及潔淨室	管制區及潔淨室	管制區及潔淨室
最大原料水淨度	RO	8道淨水之超純水	8道淨水之超純水	8道淨水之超純水
管理系統程序	ISO9001	ISO9001 GMP ISO22716	ISO9001, GMP, ISO22716, ISO50001, OHSAS18001 ISO14001	ISO9001, GMP, ISO22716, ISO50001, OHSAS18001 ISO14001

註 1: 歐萊德綠建築總部為 2012 年 6 月興建完成, 因而無 2012 年 1~12 月完整數據, 故列出 2013 年及 2014 及 2015 年之新廠數據做為參考。

註 2: 新廠的管制區增設氣流控管裝置 (正負壓通風), 有效減少污染發生。

表 2-3 綠建築自來水用水量及回收再利用水量

	自來水 用水量 / 度 *	純水量 / 度 (用於生產)	中水 回收量 / 度	中水再利用目的	循環再利用 水的百分比
2013 年	9,662	6,441	3,221	生活用水、空調、灌溉	33.3%
2014 年	10,152	7,897	2,255	生活用水、空調、灌溉	22.21%
2015 年	10,328	7,968	2,360	生活用水、空調、灌溉	29.62%

* 一度水等於一噸水



2.4.1 自然 / 生態綠園區

綠建築的基本精神在於除了人為活動區域之外，盡量仿效並恢復自然野地，留住豐富的植物生態與多樣性。大自然是原始多變的，它有豐富的生物族群，而人造環境一定要向複雜而理性的大自然學習。

以「不佔據」、「不佔滿」的理念打造的歐萊德綠建築總部，建物四周完全零圍牆，將「還地於自然」的綠色美學融入其中。綠色美學不止是創造優美的環境，更要讓綠色概念融入使用者生活，以找回內心的平衡。在放鬆解除壓力後，重新學會與自然和諧共存，讓自然環境走進生活。這些哲學充份展現在綠化量、基地保水、水資源、二氧化碳減量四項指標，有三項指標更遠遠超過EEWH標準值(表2-4)。



綠化量指標

綠建築總部植物分佈既多且廣，計劃性種植讓綠樹富層次及美感：

1. 植樹量大

總計 60 棵，種類涵蓋櫻樹、樟樹及楓樹、落羽松等 16 種大小喬木；七里香、台灣杜鵑、金露花等灌木類共計 600 棵；爬牆虎、薜荔等蔓藤類 100 棵。這些樹種不但都是原生誘鳥樹種，高低不同的樹種分佈，也充份實踐生態複層的概念，對生態多樣性的維護，實功不可沒。

2. 植被多達 10,000 棵

以蔓花生為主。蔓花生一年四季長青，不易孳生雜草與病蟲害，且不必刻意修剪就能維持綠色地毯的樣貌，是優良的草皮植被品種。而這類植物還能幫助土壤保留氮，讓氮流失減少 30% 以上，同時增加土壤中的碳隔離量，減緩氣候變遷。

3. 綠色走廊

直立式植物牆面積 47.5m²，牆面上種滿高吸碳量植物，以陽光黃金葛、波士頓腎蕨、合果芋為主，為員工及訪客提供大片舒服自然的綠意。植物配合回收雨水及中水自動澆灌，每日二次，一次約二分鐘。走廊內另有三台互動式觸控螢幕，播放環保相關新聞及知識，讓訪客對環保有全面性概念。

4. 天空農場

總部頂樓除太陽能板之外，另一個亮點便是鳥棲園。綠建築總部工程進行期間，歐萊德將原來生長於基地上的植物暫時移往它處，待完工後，再向荒野協會諮詢，讓這些植物「住」回他們原來的家，並將此處命名為「鳥棲園」。目前這些「綠色居民」已枝繁葉茂、熱鬧非常，計有海桐、白水木、春不老等 11 種，龍潭的多樣性植物風貌，就地重現於綠建築總部的屋頂。屋頂樓面並以卵石覆土取代了原本的混凝土。植物、綠地與水並用，有效降低溫室氣體排放，並協助地方適應氣候變化的影響，讓栽種植物使用地表水，以發揮自然灌溉的最大效益。

5. 有機香草園：

位於總部三樓，在此栽種多種香草植物，可以提供員工及訪客引用香草飲，如：芳香萬壽菊、迷迭香…等。在今年四月底，我們在有機香草植物園發現了已被列入《瀕危野生動植物物種國際貿易公約》(CITES) 的附錄 II 中，並被列入《國家重點保護野生植物名錄 (第二批)》中，為 II 級保護植物 – 綬草。綬草的花序如綬帶一般，故得名。由於綬草的花期處於清明前後，其又有「清明草」的別稱，也是俗稱的「蘭花草」。



基地保水指標

建築的保水功能指的是將水保留在地底，避免直接流進公共排水設施。保水功能好的建築，可以降低公共排洪的負擔，也可以維持土壤的生態系統。歐萊德綠建築總部的基地面積為 2,788 m²，可保水部分為 1,103 m²，達 40 %。包含綠地、生態水池、雨水回收池、屋頂花園等，使得保水效率超越標準值達 2.5 倍。可滲透鋪面包括陰溝、水渠與河流等系統整合，發揮種植花木的角色，以利排水與保水。永續排水系統讓地表水暫時保留，並滲入地面，而不是被直接導入排水管。

水資源指標

1. 廁所之便器、洗手台、淋浴等設施全數採用符合省水標章之器具
2. 三樓屋頂之集水收集面達 1,123 m²，將落在建築物上面的雨水全面回收再利用
3. 三大水資源回收再利用系統

• 雨水回收利用

以綠建築總部屋頂管線全面收集雨水，並運用於噴灌系統、景觀瀑布，有效降低建築物溫度，回收雨水亦可供環境生態池種植水生植物及養殖魚群使用。

• 中水回收利用

中水為超純水製造過程中所濾掉的水，富含高礦物質，可再生利用於民生洗滌、衛浴用水、澆灌植物、景觀瀑布以及降低室內溫度。

• 廢水處理系統

產品製造過程排出的廢水，經過調節、隔離、水解氧化、水凝沉澱等地下四池，與地上搭配三池水循環系統環境生態池，可作水質淨化，於全廠區地勢最低點，利用水往低處流的特性，搭配水循環利用系統匯集成生態池，池中種植水生植物、吸引約 600 青蛙棲息，夜晚蟲聲蛙鳴不斷，創造生態自然食物鏈。

二氧化碳減量指標

本指標評估建物在建築過程中（不含設備）所產生的碳排放，因此建材的使用為重要評估標準，主要分為二項：結構輕量化及結構設計合理化。綠建築總部之碳排放值為 CO₂=0.79，符合標準，所呈述資訊引用於歐萊德綠建築標章評定書。

表 2-4 歐萊德綠建築總部大幅超越 EEWB 綠建築標準之項目

EEWB 綠化指標	基準值	歐萊德實際值	超越幅度
綠化量指標	TCO _{2c} = 250,920	TCO _{2c} = 913,814	TCO _{2c} = 總 CO ₂ 固定量 歐萊德綠建築為基準值之 3.7 倍
基地保水指標	原保水量為 24.1	設計之保水量為 59.7	設計值為基準值的 2.5 倍
水資源指標	2.0	6.0	為基準值 3 倍

2.4.2 純淨 / 綠能製造中心

歐萊德使用綠色潔淨能源風力與太陽能自行發電製造產品，減少高耗能使用。

此綠色能源無法由歐萊德直接使用，必需先送至台灣電力公司再統一供電，2015 年以此方式共計售給台電 47,541 度電（目前均為太陽能產生之電力），自啟用至 2015 年底售出了 233,064 度電。歐萊德的生產用電用的雖然來自台電，卻是不折不扣的「綠電」，高效率的能源使用，使歐萊德獲得 ISO50001 能源管理系統認證。

「綠能製造中心」依原地形地貌建造，一樓 3/4 位於地層下，使潔淨室不受外在環境影響，將耗能降至最低。為提供無塵區員工健康，設置節能空氣交換系統 (Makeup Air Unit，簡稱 MAU)，空氣先經過紫外線殺菌後，再透過風管加壓將空氣送至潔淨區，完成潔淨空氣循環。綠能生產區的重重把關杜絕任何可能的污染，也因此，相較於一般化妝品多使用高劑量化學防腐劑來保存產品，歐萊德還是能做到只添加最低量防腐劑，保護消費者健康。

化妝品與防腐劑

化妝品之保存十分不易，完全無防腐措施的化妝品大約 7 天就會腐壞，因此含防腐劑為保障品質之一環。歐萊德藉由綠能生產區有效的防污設計，產品可做到僅用最少量防腐保存劑達到防腐效果。

(圖) 位於蔬食餐廳的 LED 能源顯示板示意圖

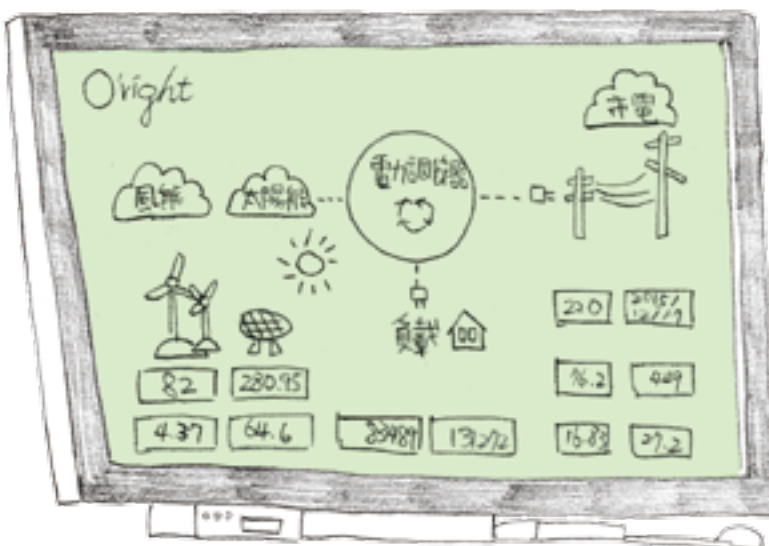



綠能製造中心七大綠色節能設計

二大區域

1. 潔淨區

以指紋辨識系統管制人員進出，並設有氣吹門，減少污染。

2. 無塵區

高科技生產區域，潔淨度極高，落菌數 $100 \text{ cfu}/\text{m}^3$ ，讓產品品質更穩定，同時防腐保存劑用量降至最低。

三大節能設計

1. PCW 製程降溫節能系統

2. 外氣熱交換節能設置

3. 半成品快速降溫節能設備

設有冷熱交換器，可將半成品從 80°C 迅速降溫至 25°C 。快速降溫讓產品粒子更細，如同保養品一樣好吸收。

四種除菌方式

1. 紫外線殺菌

2. 臭氧殺菌

3. 蒸氣殺菌

4. 酒精殺菌：有機玉米發酵製成的酒精殺菌

這四種嚴密而天然的殺菌方式可徹底清潔生產設備機具及瓶器，確保產品不受污染。



五流動線管理，避免交叉污染

1. 人流

進入無塵室需穿著無塵衣，並經設有互鎖裝置的吹塵室徹底除塵後才能進入。

2. 原物料流

備料人員依照產品的結構表準備好原料，放到緩衝區的中間通道後通知乳化工程師領料，乳化工程師在秤重室檢視確認原料重量和品項無誤後將原料運到乳化調配室準備生產。

3. 成品流

半成品先運到半成品待驗區，通知品保人員檢驗，檢驗確保品質符合標準後，再運到充填室，半成品充填到瓶子內鎖上蓋子才能運送到外包裝區包裝。

4. 空氣流

無塵室上方有風扇過濾機組 (fan filter unit)，使用高效濾網 (high efficiency particulate air filter) 過濾無塵室內環境。

5. 廢棄水流

乳化調配室的設備操控採人機介面，工程師用手指操作就可以讓設備運轉，自動化生產。桶槽都是 316 不鏽鋼做成，每生產一樣產品後都需進行清潔消毒，桶槽內的清潔是用純水加上 121°C 蒸氣高溫洗淨，可以同時清洗管線。

六道潔淨緩衝處理

1. 物流收貨隔離外包裝吹塵潔淨
2. 潔淨區隔離取樣、檢驗
3. 玻璃瓶器清洗、烘乾
4. 塑膠瓶器吹塵
5. 滅菌室緩衝
6. 緩衝區進入無塵無菌室



七道製造後廢水處理



圖 2-1

七個製造後廢水處理水池

歐萊德綠建築總部前方設有七個水池處理製造後廢水(圖 2-1)，其中 4 個位於地底，3 個位於地面，產品製造後清洗設備所產生的廢水皆排放至此。經隔油、水解氧化、沉澱等程序後，廢水符合放流水標準再排至河流等自然水體，對環境不造成傷害。

1. 調節池(格柵)
2. 隔離池(隔油 & 泡沫)
3. 水解氧化池
4. 混凝沈澱池
5. 活水氧化池
6. 二沈池
7. 生態觀察池(檢查水質) → 排出

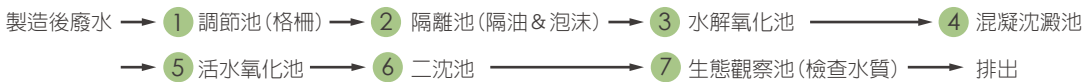
八道程序製成超純水

歐萊德產品用水需經八道程序製成超純水，使用 304 不鏽鋼儲存槽，內部裝設紫外線燈，長期照射不變質。輸水管線經由紫外線、臭氧及蒸氣系統滅菌。

- 第一道：活性碳過濾機(除氯)
- 第二道：軟水機(硬水變軟水，軟化水質)
- 第三道：5 微米預濾(裡面有 7 支濾芯)
- 第四道：RO 膜
- 第五道：純水精製塔(讓水接近純水)
- 第六道：1 微米過濾後，水進入大儲水槽，儲水槽內設置 2 支紫外線燈，只要末端使用水就會啟動馬達，讓槽內超純水進行循環殺菌
- 第七道：紫外線殺菌
- 第八道：0.2 微米絕對過濾(連細菌的屍體也過濾掉)

2.4.3 環保 / 低碳辦公環境

歐萊德綠建築總部最主要的活動族群為歐萊德的工作伙伴，為發揮品牌精神，因此在建物設計之初，低碳辦公環境即為主要的思考點。

低碳辦公室

低碳辦公室為員工最主要的工作環境，因此全區寬敞，採光良好，再加上先進的二氧化碳濃度監測系統，提供同仁環保而健康之工作環境。

開放式辦公環境

可促進空氣流通，即使在炎炎夏日，也能達到較低體感溫度的效果，可有效減少空調需求。辦公區域不超過 26°C 不開啟冷氣，2015 年全年度開放冷氣時數僅 199 小時。

LED 燈具

本建築全廠區皆採用 LED 燈，以耗電功率及安裝數量推估，全年節電 63,168 kWh。

全熱交換系統 (Total Heat Exchanging System) 及智慧型二氧化碳偵測器

辦公區天花板設有全熱交換及二氧化碳偵測系統，當室內空氣二氧化碳濃度超過 800ppm，全熱交換機便會啟動，將戶外的新鮮空氣送至室內，除維護同仁健康，也可減少冷氣使用量。

分區節電系統

每張辦公桌皆配備一組節電系統，形同該張桌子的總電源，每天最後一位下班的同仁必需將總電源關閉，以節省不必要的待機耗電浪費。

伸出簷

辦公區陽台的伸出簷設計，可減少外牆受到日照曝曬的時間，間接減少空調需求。

相思木塊組合辦公桌

台灣原生種的相思樹為吸碳量最高的樹種之一，早期皆拿來做為電線桿之用，留下大量碎木塊。歐萊德請大溪的木造師傅以接榫工法打造這張美感與環保兼具的辦公桌，完全不用一根鐵釘，不僅將廢棄木料再次做精采利用，也美化辦公空間，跳脫沈悶單調的傳統屏風隔間。

使用台灣環保標章影印用紙

- 全面使用 80% 回收紙及節省森林資源。
- 鼓勵同仁非正式文件，使用單面回收紙再次利用。

文宣用紙使用 FSC 認證紙張

辦公區陽台的伸出簷設計，可減少外牆受到日照曝曬的時間，間接減少空調需求。

使用 FSC 認證衛生紙

- 合法採伐與負責任管理的驗證紙漿，積極保護熱帶雨林及原始林。
- 維護森林價值與生態平衡。
- 高品質永續林木紙漿比回收紙漿更環保。
- 可直接丟棄於便池內，降低固體廢棄物造成的環境污染。

使用潔淨毛巾取代擦手紙，選擇可重覆利用的環保擦手巾，取代電力烘手機及傳統擦手紙

- 每年減少 860-1500 萬棵大樹的砍伐，為大地保有綠色生機。
- 大幅降低溫室氣體、空氣污染、水源污染和固體廢棄物造成的環境污染。

使用抹布取代廚房紙巾

歐萊德落實節能減碳，採用由一瓶 600ml 的寶特瓶回收製造而成的環保抹布，取代由石化工業製成的纖維抹布。每一條環保抹布可減少 25.2g 二氧化碳排放、88.6ml 的用水量及 0.52ml 用油。



/// 環保桌布



/// 有機蔬食



/// 有機蔬食



/// 環保會議室



/// 同仁準備有機蔬食

環保會議室

綠建築總部共有二間會議室，分別命名為「Earth」及「Home」，象徵地球是我們的家，會議室內的長型會議桌使用環保桌布，每張桌布以 42 個 600ml 回收保特瓶製成。為了維護同仁健康，Earth 會議室裡也有一套獨立的全熱交換系統以及智慧型二氧化碳偵測器，當二氧化碳偵測器偵測到室內二氧化碳濃度超過 800ppm，便會開啟全熱交換系統，自外送進新鮮空氣。

有機蔬食餐廳

歐萊德綠色哲學最重視的是「價值」，為了將環保理念落實到每位同仁的生活當中，因此開辦有機蔬食餐廳，除提供同仁新鮮營養之有機蔬食午餐，也讓同仁將環保觀念帶回家中，影響家人及朋友。

有機蔬食午餐

有機蔬食餐廳在每個工作天皆免費提供蔬菜沙拉與麵包。所有的蔬菜，如小黃瓜和西生菜，全都來自台灣有機農民，並優先向鄰近農地採買以減少食物里程，只有在遇到產量不足的時候，才會轉向外圍地區選購。

準備蔬食也是工作之一

歐萊德所有員工皆依部門輪流為同仁準備蔬食，每天中午十二點鐘左右，就可以看到部份員工在餐廳裡洗菜切菜。歐萊德並未另外聘請專人處理蔬食。這樣的做法事實上成本很高，因為包括設計師、工程師或行政人員等全部都要參與。我們的哲學是希望鼓勵員工珍惜食物，並了解自己對環境的責任。在享用有機蔬食的同時，同仁們也

不斷在學習。雖然成本高，但所創造的價值，卻是金錢無法衡量的，有些同仁在家可能從不洗菜，來到歐萊德才有機會第一次動手洗蔬食並為同仁準備餐點。歐萊德所強調的環保、服務、分享等價值觀，屢屢讓參訪來賓忍不住讚嘆，認為這裡的工作環境，確實非常不一樣。

喝咖啡也能做環保

- 蔬食餐廳裡的咖啡機只用通過 UTZ 認證的公平交易咖啡豆。歐萊德員工所喝的咖啡，因為少了中間商的剝削，為咖啡農創造更大收益。
- 而加在咖啡裡的牛奶則來自台東初鹿牧場，因為那裡的乳牛只吃當地的牧草，而不餵食基因改造過的飼料。這些都是員工福利的一部份。
- 沖泡咖啡後的咖啡渣提供同仁取用，已經運用咖啡渣發酵成為綠肥，用於栽種香草、馬鈴薯…。最後，栽種的作物會回到有機蔬食餐廳的餐桌上，形成一個綠循環。

提供湯品

2015 年開始全面供應湯品，鼓勵同仁自帶便當，減塑減廢。

UTZ 咖啡認證

UTZ 機構是著名的非營利咖啡認證組織

支持從社會及環境負責的角度

採用友善環境的農法種植及生產咖啡

UTZ 也反對中間商剝削

認為應當給予咖啡農合理報酬才是鼓勵永續農法的有效方式。



腳踩式水龍頭省水又節能

水龍頭是整棟綠建築總部節水的重要措施之一。早在籌建之初，綠建築總部的能源消耗就經過仔細的計算，結果發現，整棟建築需要 40 個水龍頭，若全部採用傳統的手動水龍頭，會耗費大量的水資源。起初，我們以為使用感應式水龍頭比較環保，但是，感應式水龍頭 24 小時皆需運作，也就是員工下班後，水龍頭仍然處於耗電狀態。每個感應器的耗電量為 5 瓦 / 小時。據此計算，40 個感應式水龍頭一年共需耗電 1,752 kWh (40 個水龍頭 x 5 瓦 x 24 小時 x 365 天)。而實際上每天的工時僅八小時，一年工作天數也只有二百多天。由此可知感應器浪費的電源十分可觀！考慮到這一點，歐萊德改採腳踩系統控制出水。腳踩式系統和感應器的設置成本幾乎相同，但裝置完成後，腳踩式系統便不再需要任何電力 (表 2-5)。

表 2-5 腳踩式水龍頭節能成效表

裝置成本	感應式水龍頭	腳踩式水龍頭
每個水龍頭耗電量	5 Wh	0
40 個水龍頭年度耗電量	1,752 kWh/ 年	0

*1 kWh = 一度電

1. 節水節能出水裝置：全區使用腳踩控制水龍頭，不用電。而一般感應式出水器，一個每小時約需使用 5 瓦電力，歐萊德全區共 40 個水龍頭，一年可節省約 170 萬瓦電力 (5 瓦 x 40 個 x 24 小時 x 365 天 = 1,752 kWh)，省水率更達 65.5 %。(數據取自工業技術研究院流量檢測)

希望大廳

希望大廳位於綠建築總部入口處樓梯頂端，挑高的空間讓人置身其中感覺心曠神怡。歐萊德向螞蟻學習，以獨特的設計創造出「浮力通風」效應，維持大廳涼爽通風。自頂樓回收而來的雨水，沿著希望大廳後方高達三層樓的景觀瀑布流下，不僅創造自然景觀，更運用熱空氣上升，冷空氣下降的原理，有效降低希望大廳的溫度，並將涼爽而略帶濕潤的微風送進旁邊的低碳辦公室。

從表 2-2 顯示的歐萊德綠建築總部節電成效分析，總部的碳排放總計減少 42%，也就是說碳抑制率高達 58%。要落實低碳，在建築上有幾個重點：(1) 有效減少建築物外殼的表面積，減少室內受自然氣候影響而增加能源用量；(2) 有效通風換氣，確保室內空氣的新鮮；(3) 屋頂有效隔熱，並在屋簷留置通氣口，使熱氣排出；(4) 有效運用高隔熱建材。而低碳辦公室全年超過三百天不需使用冷氣空調，在氣候潮濕悶熱的台灣，更是一項傲人的紀錄。

低碳辦公環境的節能省電成績，可從下列三大綠建築指標來看：

日常節能指標

• 空調減量

有效而全面的節能措施，在 2015 年僅 40 工作天啟用空調設備，經統計 2015 年總開啟空調時數約為 199 小時。空調主要集中在夏日，根據台電夏日電價期間 6~9 月計算，減掉例假日後，應開空調日數 85 日，以一般公司一天開啟空調 8 小時、60 噸冷氣冰水主機滿載耗電量計算，2015 全年共計省下 20,972 kWh 的電力(表 2-6)。此省電成效相當於減少 13,359.164 公斤二氧化碳排放量，其碳排放抑制成效相當於種植 1,214 棵 20 年生大樹。

室內健康與環境指標

- 隔音效果佳：牆面厚達 15~25 公分，窗結構之氣密性達 2 級以上，隔音效果良好。
- 玻璃落地窗：辦公區三面皆以大片玻璃落地窗打造而成，其中約一半的落地窗可以打開，湧進大量自然光，同時也引進來自希望大廳及戶外的涼爽微風，使室內更舒適。
- 室內建材裝修：超過一半天花板及牆面皆未加以額外裝修裝潢；天花板、牆面、地面則皆使用綠建材，並通過綠建材評估。

表 2-6 歐萊德空調節能成效表

	一般公司	歐萊德	歐萊德省電成效
每小時空調耗電量	43.6 kWh	43.6 kWh	17,876 kWh 節電約 60.3%
2013 年空調耗電量	$43.6 \times 8(\text{小時}) \times 85(\text{天}) = 29,648 \text{ kWh}$	$43.6 \times 6(\text{小時}) \times 45(\text{天}) = 11,772 \text{ kWh}$	
2014 年空調耗電量	$43.6 \times 8(\text{小時}) \times 85(\text{天}) = 29,648 \text{ kWh}$	$43.6 \times 249(\text{小時}) = 10,856 \text{ kWh}$	18,792 kWh 節電約 63.4%
2015 年空調耗電量	$43.6 \times 8(\text{小時}) \times 85(\text{天}) = 29,648 \text{ kWh}$	$43.6 \times 199(\text{小時}) = 8,676 \text{ kWh}$	20,972 kWh 節電約 70.74%

*1 kWh= 一度電

污水與垃圾改善指標

• 一般事業廢棄物委由合格業者清運進行焚化處理

2015 年清運總量為 11,780 公斤，回收物（含紙、鐵、塑膠、鋁）為 13,586.5 公斤。製程廢水委託合格處理廠商處理之總清運量為 28.93 公噸，製程廢水大幅度降低的主要因為將洗劑類（洗髮精 + 沐浴乳）進行第一道再製水回收，供有員工、鄰居、仁愛之家取用，洗髮精回收水可供洗衣服，沐浴乳回收水可供洗地板，此方案於 2015 年第四季開始推行，共減低 97.8% 廢水處理量；由本年度開始，歐萊德將免費提供第一道再製水供員工、鄰居、仁愛之家取用，盼能再降低製程廢水比例。非洗劑類（潤 / 護髮 / 造型…等產品）需進行第一道再製水收集，轉由總務報廢處理，生活污水最終排放水體為老街溪。

比較 2014 年、2015 年數據，回收物增加了 120%，一般廢棄物統計在今年更加精細，委由合格處理廠商提供更精細數字，並以公斤為單位進行統計分析，由趨勢顯示，歐萊德除了在產品、製程上不斷創新，致力成為綠色企業，同時環保理念也持續在同仁生活上實踐，透過減廢減塑，提高回收物的比例，落實環保理念。

• 設有生活垃圾集中場專用空間

由合格業者清運垃圾及清洗垃圾集中場。

• 設置密閉式垃圾分類箱

利用不同顏色及清楚標示，提高回收分類意願。

• 設置廚餘專用回收桶

集中處理再利用，並可減少因垃圾混雜而產生之衛生問題。

• 採用雨水與污水分流系統

雨水與污水分流，避免交叉污染，雨水還可再利用做為民生用水。

結合「自然、純淨、環保」的歐萊德綠建築總部不僅已成為髮妝業的環保標竿之一，也持續發揮社會影響力，透過川流不息的參訪貴賓，我們將繼續努力將歐萊德的綠色思維散播到美髮沙龍、學校、各大企業，以及社會各個角落，共創更美、更好的明天。

表 2-7 一般事業廢棄物年度比較表

一般事業廢棄物種類	2013 年	2014 年	2015 年
製程廢水清運量 / 公噸	17.00	57.21	28.93
回收物（含紙、鐵、塑膠、鋁） / 公斤	9,866	11,292	13,587
一般事業廢棄物清運總量 / 公噸	28,000	6,830	11,780

註：資料來源：科技部新竹科學工業園區管理局；園區環境保護資訊網 <http://saturn.sipa.gov.tw/>

【台灣經濟部能源局】一棵樹（20 年生）一年吸收碳排量約為 11~18 kg CO₂，本報告以 11kg 作為計算標準。



第三章

歐萊德綠色永續供應鏈 打造更強綠色競爭力

3.1 綠色研發

3.1.1 綠色內料研發

3.1.2 綠色包裝研發

3.2 綠色創新設計

3.2.1 瓶中樹：生態永續創新洗髮精

3.2.2 花草盒：賦予包裝盒嶄新生命力

3.2.3 芬恩環保提袋：美觀易分解

3.2.4 孟宗竹永續設計：美善與時尚兼具

3.2.5 Recoffee 咖啡系列：廢棄物變黃金

3.2.6 shan 善 髮妝系列：植樹計劃，為地球種樹

3.3 綠色採購

3.4 綠色製造與綠色產品

3.5 綠色物流

3.6 綠色服務

3.6.1 產品服務

3.6.2 客戶服務

3.6.3 綠色髮妝館

3.7 綠色資源循環

3.7.1 產品碳排放減量計劃

3.7.2 組織型碳盤查計劃



圖 3-1 歐萊德綠色供應鏈

2006年歐萊德管理團隊決定朝綠色品牌邁進，第一步是將歐萊德的品牌標誌從橘色改為綠色，同時也重新評估供應鏈，將環保考量納入供應鏈的每一個環節，形成綠色供應鏈(圖3-1)，使供應商在「價值創造」過程中由被動配合角色，改變為積極參與角色，藉著不斷的溝通創造共識與信任，將上、下游供應鏈完全整合在「環境承諾 Eco Promise」中，集眾人心力，共同讓地球更美、更好。此綠色供應鏈有八大環節，每一個環節都要求內部(部門 ↔ 部門)與外部(歐萊德 ↔ 供應商)持續溝通，唯有如此，歐萊德才能讓整個供應鏈一起邁向綠色未來。

3.1 綠色研發

3.1.1 綠色內料研發

歐萊德植萃研發中心負責掌控產品的品質、安全性及功效，同時也針對綠色原料進行開發研究。歐萊德以「自然、純淨、環保」為理念，一直致力於提升產品內料天然成分的比例，能做到產品綠化，歐萊德靠的是綠色創新研發，而非能言善道的代言人或廣告行銷(圖3-2)。因為不斷地積極投入綠色研發，歐萊德的洗髮精已成功升級到8 Free(圖3-3)。8 Free指的是歐萊德拒絕使用洗髮精裡常見的8種有害物質，因此歐萊德洗髮精對髮型設計師、一般消費者及環境來說，都非常健康而安全。



圖 3-2 歐萊德產品與一般髮妝品成本分析圖

認識

8種

生活中常見的有毒物質

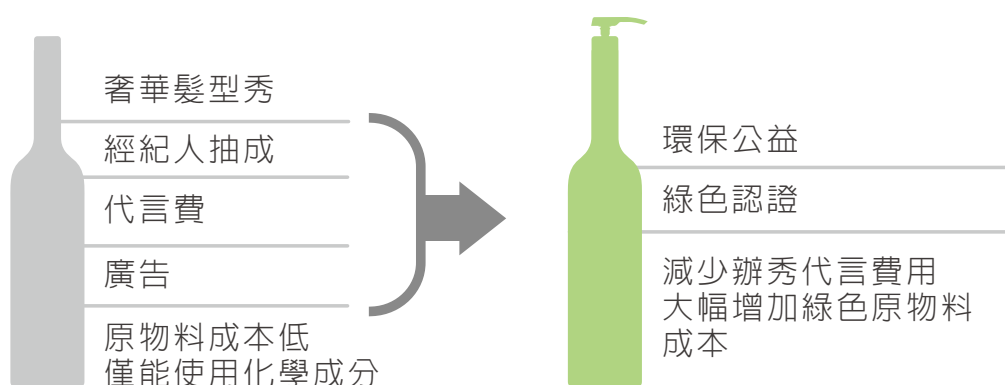
It's O'right

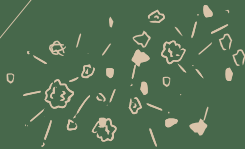

遠離居家生活的毒害

1. 環境荷爾蒙(壬基酚)

假性荷爾蒙，會模仿身體原有天然荷爾蒙，造成內分泌失調。壬基酚與女性荷爾蒙「雌二醇」結構類似，會干擾男性內分泌，造成雌性化、精子數減少，降低繁殖率。

資料來源：http://ora2.epa.gov.tw/_ToxicWeb/comic/index1.html



讓我們一起攜手
為健康美麗的生活努力！

2. 塑化劑

用來增加材料柔軟、黏度與光澤。含量越高，會影響胎兒腦部發育智力發展；對擊丸具有生殖毒性，會危害男性生殖能力並促使女性發育性早熟的問題。

資料來源：<http://kenryg.hubpages.com/hub/Health-Risks-of-Phthalates>



3. 化學增稠劑(DEA衍生物)

調節產品的黏稠度，控制液體流動性使其方便使用，濃度含量高容易被皮膚吸收而堆積體內，造成慢性毒性。

資料來源：<http://savon10.wordpress.com/tag/%E5%8C%96%E5%AD%B8%E7%89%A9%E8%B3%A4/>



6. 防腐劑(對羥基苯甲酸酯類)

苯甲酸酯類(Parabens)是人工合成防腐劑中最常見的一大類。抗菌效果佳，且經由實驗證實，Parabens會滲透角質層為皮膚所吸收，會干擾雌激素、混亂內分泌系統，跟環境賀爾蒙及間接致癌性有關。

資料來源：http://onlinelibrary.wiley.com/doi/10.1002/jat.946/abstract.jsp?abstractid=43CAF3B4A724F8DAA92460376750E59_c011027&deniedAccessCustomisedMessage=&userIsAuthenticated=false

資料來源：<http://www.breastcancerfund.org/clear-science/chemicals-glossary/parabens.html>

4. 化學染色劑

內含有甲醛、苯等有害物質。色素本身其實是時常引起皮膚過敏紅腫的主因之一，尤其是對於肌膚比較敏感型的人而言更嚴重。

資料來源：<http://onlinelibrary.wiley.com/doi/10.1111/j.0105-1873.2005.00697.x/abstract?deniedAccessCustomisedMessage=&userIsAuthenticated=false>



7. 硫酸鹽類界面活性劑

有洗淨作用，而且有浸透、殺菌作用。會滲透細胞內，使細胞弱化，長期高濃度接觸會導致角質層破壞，造成皮膚容易因其他致癢成分的滲入而產生促癢的可能性。

資料來源：<http://gqsmartmonkey.com/resources/sulfates.pdf>

5. 甲醛

甲醛水溶液為「福馬林」，具有防腐、消毒和漂白的功能。目前已被世界衛生組織確定為致癌和致畸物質，對人體皮膚和黏膜有強烈的刺激作用，抑制一切細胞機能。

資料來源：<http://www.cancer.gov/cancertopics/factsheet/Risk/formaldehyde>



8. 環氧乙烷衍生物

是一種中樞神經抑制劑、刺激劑和原癌毒物，是有毒的致癌物質，以前被用來製造殺菌劑。與皮膚接觸會發生紅腫，數小時後起水泡，反覆接觸可致敏。長期少量接觸，可能會有神經衰弱綜合徵狀和植物神經功能紊亂。

資料來源：<http://monographs.iarc.fr/ENG/Monographs/vol100F/mono100F-28.pdf>



PRINTED WITH
SOY INK
本海報採用大豆環保油墨印刷

圖 3-3 認識 8 FREE

歐萊德全系列店販洗髮精及沐浴乳皆不含：

- 環境荷爾蒙 Environmental Hormones (NP)、
- 對羥基苯甲酸酯類防腐劑 Parabens、
- 甲醛 Formaldehyde、
- 染色劑 Colourants、
- 塑化劑 Phthalates、
- 硫酸鹽類界面活性劑 Sulfate Surfactants、
- DEA 類增稠劑衍生物 DEA (Diethanolamine) Thickeners、
- 環氧乙烷衍生物 EO (Ethylene Oxide) Derivatives

等八種有毒化學物質，更健康更環保。左圖為歐萊德設計之 8 FREE 海報，供美髮沙龍張貼於店內，讓消費者參考。

為了提升綠色配方，針對植物活性成分萃取研究，我們投資高費用採購符合環保的超臨界流體萃取機 Supercritical Fluid Extraction (SFE)，並以台灣農產品以及農作廢棄物為研究素材，其中包括有機茶葉、竹葉、枸杞根及咖啡渣等。透過碳足跡盤點，我們發現原料取得是目前我們佔比相對高的部分，因此開始省思是否有更好的方式降低碳足跡，因此我們決定與台灣當地有機農場擴大合作購買在地原料，除了能支持台灣農業有機發展，並可減少對進口原料的依賴，進而減少原料在運送過程所產生的碳排放。

產品碳足跡 (Carbon Footprint) 可被定義為產品的整個生命週期過程所直接與間接產生的溫室氣體排放量。

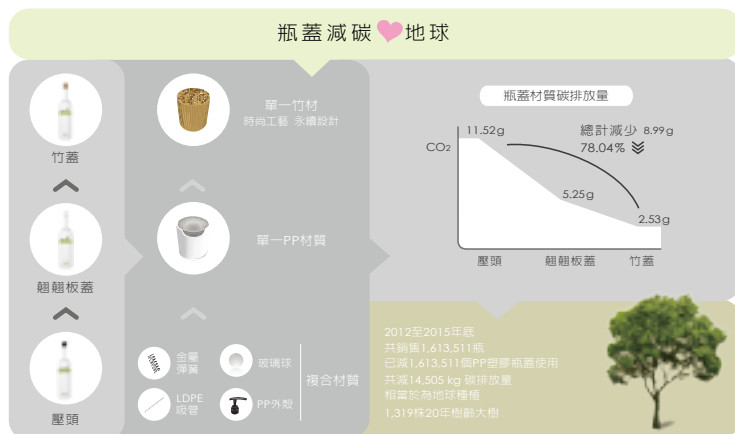

為了讓產品的研究更深入，公司積極進行研發實驗室的升級與擴建，歐萊德也因此在 2015 年正式成為台灣少數擁有三間獨立研發實驗室的髮妝品公司，其中包含天然配方開發實驗室、台灣農產品萃取實驗室、天然萃取物評估實驗室，希望藉此專研植物萃取技術與在地農產品有效成分研究，致力研發對人體、對環境更有益的綠色永續產品。

研發緣由及研發成果

2013 年，歐萊德植萃研發中心與財團法人工業技術研究院生醫與醫材研究所開始進行產學合作案，並啟動各項研發能量盤點。在此同時，植萃研發中心也看到歐萊德可以再精進的方向及目標。

2014 年，歐萊德植萃研發中心與財團法人工業技術研究院生醫與醫材研究所再次合作，強化廣度及深度，共同執行「化妝品無防腐劑添加之劑型開發」計劃，開發不含 Paraben、DMDM Hydantoin 及 MI/MCI 等防腐體系、甚至無防腐添加之新劑型。配方已通過開發防腐挑戰測試，對外銷市場 (如歐盟成員國) 為一重要指標，預計不含 MI 的歐萊德產品將於 2016 上半年正式推出。

同年 10 月，植萃研發中心對枸杞根萃取在皮膚護理或皮膚醫學上的研究，首次發表於英國知名期刊《BMC 補充與替代醫學，BMC Complementary and Alternative Medicine》受到國際學術界的關注，這個成就是台灣髮妝界的創舉，也是歐萊德堅持研發的成果。

歐萊德不斷在研發設備上提升研究室的等級及硬體投資，也透過產學合作，提升研發人員能力，這些努力與投資，最終的目的都是要讓最終消費者獲得最安全最綠色的洗髮精。

BMC 期刊是國際上最權威的期刊文獻檢索工具 SCI-E 所收錄的藥理類雜誌之一，年發文量僅 83 篇。期刊主要聚焦在補充和替代醫學領域方法干預及傳統療法的代替，尤其是方法的機制、成效、安全性、花費、模式、運用及完成情況。

植萃研發中心

歐萊德為台灣少數擁有三間獨立研發實驗室的髮妝品公司，除了積極投入植物萃取技術，更專研在地農產品的有效成分研究，致力研發對人體、對環境更有益的綠色永續產品。

天然配方開發實驗室

積極尋找並嘗試各種天然、有機、對環境友善的原料，進行產品配方的綠化升級，研發出更多對人類及環境友善的化妝品。



台灣農產品萃取實驗室

研究台灣原生植物及在地特色農產品或其廢棄物，以更環保節能的超音波植物萃取技術及超臨界植物萃取技術進行活性成分萃取，並將研發成果應用於公司產品上，提升台灣農產品的經濟價值。

• 超音波植物萃取機

萃取台灣原生植物、農產品或其廢棄物的有效活性成分並研究最佳萃取條件。

1. 製程環保節能

萃取處理時間短、減少溶劑使用。

2. 保留植物活性成分

於低溫下進行萃取，可保留較高純度的植物活性成分。

3. 萃取效果優異

超音波穿透力強，可增強萃取效果。

4. 萃取成分優質

萃取所得的分子小、滲透性強、溶解度高。

• 超臨界低溫植物萃取機

萃取台灣原生植物、農產品或其廢棄物的有效活性成分並研究最佳萃取條件。

1. 安全性高

無毒性、具有較高的生物安全性。

2. 符合環保 3R 標準

具備 Reduce 節約能源，減少污染；Reuse—重覆使用，多次利用；Recycle—永續資源，循環回收

3. 友善環境

使用二氧化碳為環境系統中原有物質，不對環境產生干擾。

4. 保留植物活性成分

於低溫下進行萃取，有別於高溫（破壞）和溶劑（汙染），可保留較高純度的植物活性成分。

天然萃取物評估實驗室

分析及確認植物萃取物的活性成分，測試產品的安全性以及功效，並檢測植物配方的安定性及配方的防腐效能。其中包含萃取物分析室、化妝品功效驗證室、確效分析室、BSL-2 生物安全操作室。

- 萃取物分析室

分析萃取物的活性成分，並將結果以科學量化來做統計與分析。

- 化妝品功效驗證室

測試化妝品的安全性及功效性，並將結果以科學量化來做精密統計與分析，確保化妝品能達到最好的功效。

- 確效分析室

具多重功能，主要功能有活性成分的定量定性分析、產品的安定性測驗、BSL-2 實驗室所需器材的前期處理。

- BSL-2 生物安全操作室

利用觀察微生物抑制程度來找出化妝品的最佳保存條件，以提升化妝品的安全及穩定性。(一般化妝品公司少見自行設置此類等級實驗室)

此檢測一般稱為挑戰性試驗或防腐效能試驗，與一般微生物實驗室 (BSL-1) 相較而言，此實驗室之進行須由具備對病原處理有特別訓練之專業人員操作，且某些操作必須在生物安全櫃 (Class I 或 II) 或其他隔離設施中進行。



3.1.2 綠色包裝研發

為降低環境負擔，歐萊德積極研發綠色有機原料以取代石化塑料，並致力減少包材，或以綠色包材取代，綠色包材指的是可回收、可再製或可分解的包裝材料。我們大量使用可生物分解或可回收之包材，其中可生物分解包材計有 PLA 瓶器、FSC 認證紙盒紙袋、竹蓋等等；可回收包材則以各式瓶器為主。

減少包材會連帶減少廢棄物，進而減少碳排放，因此在考慮包材時，我們最先考慮的是 5R 原則。(表 3-1; 表 3-2; 圖 3-4)

歐萊德 5R
Reduce 減少
Reuse 再利用
Recycle 回收
Replace 以綠色包材取代
Responsibility 責任

表 3-1 歐萊德環保包裝

環保包裝	可回收環保塑料瓶	PLA'回收分類號為 7 號
		HDPE'回收分類為 2 號
		PETG'回收分類為 1 號
	可回收環保鋁瓶	AL'回收分類為鐵鋁罐
	孟宗竹蓋系列	使用孟宗竹為材'竹子成長迅速'且吸碳量高'為最環保的材質之一
	AIR 緩衝氣泡袋	LDPE'回收分類為 4 號
	臺灣環保標章運送紙箱	採用 80% 回收紙製成
	全國第一家專利環保洗髮精桶	中華民國專利第 D133527 號'分 10 L 及 5 L 兩種規格 以 10 L 環保桶為例'年省約 200,000 個 400 ml 塑膠瓶'每省一個'就可減少 208 g 碳排放
	環保補充包	原瓶器續利用'分 1,000 ml 與 400 ml 二種規格'以符合消費者不同需求
芬恩提袋	<ul style="list-style-type: none"> 光降解材質製成'經太陽光照射'大約三個月會自然脆化分解'PP 材質亦可回收 可重複使用'2015 年經由採購芬恩提袋 147,800 個取代紙袋'預計減少同等數量紙袋之使用'相當於種植 1,331 棵 20 年生樹木。 	
環保印刷	瓶身印刷	無毒油墨印刷、通過 SGS 檢驗'符合歐盟 RoHS 標準環保油墨印刷
環保標籤	標籤材質及油墨	標籤材質及油墨通過 SGS 檢驗'符合歐盟 RoHS 標準
環保用紙	紙張	文宣與紙盒用紙通過 FSC 森林監督委員會認證

表 3-2 2015 年塑膠減量之減碳效益表

環保容器	年使用量	減碳量	總減碳量
1000 ml 補充包	112,065	0.389kg / 瓶 x 112,065 = 43,593kg	43,593kg + 48,651kg + 1,856kg + 420.16 = 94,521kg = 種植 8,593 棵 20 年生樹木
400 ml 補充包	2,020	0.208kg / 瓶 x 2,020 = 420.16kg	
10 L 洗髮桶 = 25 瓶 400 ml	9,356	0.208kg kg x 25 瓶 x 9,356 = 48,651kg	
5 L 護髮素桶 = 12.5 瓶 400 ml	714	0.208kg kg x 12.5 瓶 x 714 = 1,856kg	

資料來源：

1. SimaPro7.3.3 與 2013 年 PAS 2050 碳足跡盤查，1000ml HDPE 塑膠瓶製造 0.389 公斤二氧化碳，400ml HDPE 塑膠瓶製造 0.208 公斤二氧化碳。
2. 台灣經濟部能源局：一棵樹（20 年生）吸收碳排量約為 11-18 公斤。

表 3-3 2013-2015 年度塑膠減量之減碳效益比較表

	總減碳量 /kg	種植 20 年生樹木 / 棵
2013 年	55,370	5,034
2014 年	79,510	7,228
2015 年	94,521	8,593
總減碳量	228,928	20,817



圖 3-4 歐萊德環保包裝

壓頭升級竹蓋減碳

孟宗竹竹蓋不只是傳承國寶文化行銷世界，更能將二氧化碳排放量減少 78%。從 2012 年至 2015 年底，以竹蓋取代 PP 塑膠瓶蓋，共計減少 14,505 公斤碳排放量，相當於為地球種植 1,319 棵 20 年生樹木 (圖 3-5)。

AIR 緩衝氣泡袋

採用 AIR 緩衝氣泡袋 LDPE 4 號回收材質做為包裝填充防護產品之用，堅持不使用對環境不友善的泡棉及保麗龍材質。自 2011 年起，為了提高環保效益、塑膠減量，進而減少更多二氧化碳，公司全面將 AIR 緩衝氣泡袋減碳升級，減碳後平均一年可減少 3601.2 公斤二氧化碳，相當於種植 327 棵 20 年生樹木 (表 3-4)。

綠色包材

除了使用 100% 回收製成的紙箱外，在裝瓶後的封箱也大有學問！

市面上一般的紙箱，使用時都習慣用塑膠膠帶封住箱口，歐萊德使用特殊訂製的環保貼紙，比起一般封箱時使用的膠帶少了很多！

貼紙本身的材質也是紙類，搭配水含量占比 80 % 以上的水性膠作為黏著劑，讓這張小小的貼紙，可以安心的和紙箱一起被回收。

環保棧板

小小的瓶蓋，是海鳥最致命的殺手！為了避免海鳥因誤食而造成餓死、中毒或慢性死亡，歐萊德採用塑膠瓶蓋製成的環保棧板。平均一個棧板可減少 7,300 個瓶蓋，有效降低海鳥誤食的機會。





圖 3-5 瓶蓋減碳成效

表 3-4 空氣緩衝袋薄化減碳表

	AIR 緩衝氣泡袋	超薄 AIR 緩衝氣泡袋
重量／個	2.35 g	0.93 g
材質	4 號塑膠 LDPE 1 kg LDPE 產生 6 kg CO ₂	
一年碳排放量	$2.35 \times 200,000$ (註 1) = 470,000 g 470,000 g = 470 kg 碳排量 $470 \times 6 \text{ kg} = 2,820 \text{ kg/年}$	$0.93 \times 140,000$ (註 2) = 130,200 g 130,200 g = 130.2 kg 碳排量 $130.2 \times 6 \text{ kg} = 781.2 \text{ kg/年}$

註 1：依據年度採購量估算，使用之 AIR 緩衝氣泡袋數量計算 40 捲 x 5,000=200,000 個。(每捲 650 公尺，每個 13 公分→ 每捲 5,000 個)

註 2：依據年度採購量估算，使用之超薄 AIR 緩衝氣泡袋數量計算 40 捲 x 3,500=140,000 個。(每捲 700 公尺，每個 20 公分→ 每捲 3,500 個)

3.2 綠色創新設計

葛望平董事長最崇拜的企業界偶像之一賈伯斯說：「領導者和追隨者的不同之處在於創新。」歐萊德的產品設計一直以綠色創新為最高原則（圖 3-6），製造出效法生態、效法自然的產品，自然界沒有所謂的廢棄物，因此歐萊德產品也朝著零廢棄物之路前進，其中「瓶中樹」更是全世界第一瓶會長出樹的洗髮精。

3.2.1 瓶中樹：生態永續創新洗髮精

「瓶中樹」為歐萊德歷經兩年研發、設計、製造的創新環保洗髮精。瓶身為生物分解材質，由廢棄蔬果與植物澱粉製成，使用後埋入土中可自然分解，瓶底則置入台灣原生樹種相思樹之種子。選用相思樹種子的初衷是其台灣原生木種，且在 20 年生的樹木中以台灣相思樹碳吸存力最高，每年每公頃可吸 380 公噸二氧化碳，是台灣主要造林樹種之一。洗髮精用畢後空瓶埋在適當環境下約一年可分解成二氧化碳與水，供給瓶內種子長成一棵大樹，為地球製造新氧氣。在瓶蓋設計上，我們使用孟宗竹此設計理念獲得德國紅點設計大獎「Best of the Best 2013」最高榮譽與 2014 德國 iF 設計大獎肯定，更獲評審讚揚說：「O'right 歐萊德不只是設計一瓶美好洗髮精，更是設計了一個美好生態系統，展現了設計的真實意涵，帶給人們美好的使用經驗與深遠啟發。」是全世界第一瓶榮獲此獎項的洗髮精。

3.2.2 花草盒：賦予包裝盒嶄新生命力

「花草盒」全系列盒身使用「FSC 森林管理委員會」認證紙張，內置的手工種子紙由台灣南投茭白筍殼與甘蔗渣農作剩餘物製成，並置入當季花卉種子，現行出貨的花草盒內附種子種類有大黃波斯菊、洋甘菊、薄荷等。外盒全面以大豆環保油墨印刷，無毒、無污染，不破壞自然環境，將紙盒埋入土中，便可讓種子回歸大地發芽成長，賦予包裝盒嶄新生命力。FSC 為全球最高環保林木認證，主要精神為不用熱帶雨林、不用原始林、不用基因改良樹種，使用一棵樹、種回四棵樹。使用此認證紙材，全球不會再有任何一座熱帶雨林或原始林因此倒下，真正做到「與地球永續共生」的綠色消費承諾。



圖 3-6 歐萊德綠色產品開發流程圖



表 3-5 年度減少紙袋使用之減碳效益比較表



	減少紙袋使用	種植 20 年生樹木
2013 年	150,000	1,350
2014 年	171,000	1,540
2015 年	147,800	1,331
三年減碳效益	468,800	4,221

3.2.3 芬恩環保提袋：美觀易分解

「芬恩環保提袋」一開始的想法是減少紙袋的使用。我們選擇了可以光降解的材質，在陽光直接照射下，大約三個月可完全分解。芬恩提袋最大的好處是，只要不受陽光直射，便可以一直重複使用。2015 年共減少 147,800 個紙袋使用，相當於種植 1,331 棵 20 年生樹木。



3.2.4 孟宗竹永續設計：美善與時尚兼具

「孟宗竹蓋系列」以孟宗竹為素材，融合在地元素與竹子剛柔並濟的特性，由國寶級師傅手工打造而成。竹蓋保留了竹片天然的色澤、細膩的紋理與精緻的質地，展現個別獨特紋理與生命刻痕。製作過程從採收、裁切至整修，皆存懷著對自然的崇敬與感念，成功將傳承數十年的手工作藝與綠色時尚完美結合，創造竹材與竹藝的綠色新(心)價值。竹子正直、美善的力量，就像歐萊德友善對待地球和客戶的堅持，希望每個擁有「孟宗竹」系列產品的客戶，都能認同歐萊德對自然永續的努力更能感受到「孟宗竹」傳達的永續概念，讓竹子的生命繼續感動延伸。

竹製品環保特性及優點

富韌性彈性、質輕而堅

一公頃孟宗竹林年吸碳量為 35~50 公噸

栽種四年便成熟可伐採，伐除老竹可活化林地，維持林地吸碳能力

竹林釋氧量比森林多 35%

<http://www.bamboogrove.com/why-bamboo-save-planet.html>

根系集中稠密，竹稈生長快(高度可達 28 米)，生長量大

<http://www.scidev.net/global/policy/news/bamboo-can-capture-carbon-fast-says-report.html>

竹子是全世界生長速度最快的植物，根據研究一天最高可生長 120 公分

<http://www.scidev.net/global/policy/news/bamboo-can-capture-carbon-fast-says-report.html>

3.2.5 Recoffee 系列

100% 回收咖啡渣，再利用變黃金

「Recoffee 系列」是利用全球一天廢棄量高達數萬公噸的回收咖啡渣製成。咖啡渣存在大多數人生活中，卻是容易被遺忘的龐大廢棄物，歐萊德以創新再利用的方式發揮巨大的影響力，成功扭轉人們對於廢棄物的想法，也讓廣大的消費者重新思考以綠色思維去設計的產品能夠創造的環境永續價值。採用 100% 咖啡渣回收，經嚴密的處理程序精粹出咖啡油製成洗髮精內料，再利用回收咖啡渣混合 PLA 製成 100% 可生物分解的瓶器，瓶中樹系列的瓶底特別置入兩顆台灣原生種咖啡種子，用完的瓶身埋入土中可長出一棵咖啡樹。生產不但未產生廢棄物，且善盡地球資源，充分實現搖籃到搖籃的理念 (Cradle to Cradle)，為地球創造永續新價值！研發設計的創新綠色價值讓咖啡瓶中樹系列產品不僅榮獲美國匹茲堡國際發明金牌獎、特別獎肯定，更奪得德國紅點設計大獎包裝設計、CSR 兩項殊榮以及德國紐倫堡國際發明展金牌獎、綠色發明獎、台灣精品獎。



3.2.6 shan| 善 髮妝系列

植樹計畫，為地球種樹

「shan| 善 髮妝系列」的每個產品上都嵌有一枚以全球正逐漸耗盡之貴金屬回收再製而成的善幣，除了提醒您我共同珍惜萬物資源，善幣上烙印著樹木年輪紋路，更象徵環境永續發展以及紀錄人與森林間的故事。2015 年植樹計畫為一天種下一顆樹，shan | 善以消費者的名義在南投竹山國立臺灣大學農學院實驗林管理處臺大實驗林種下一棵樹，臺大實驗林由專人專職照顧陪伴植栽度過 6 年成長期，期間若發生任何天災或導致植栽無法繼續成長的狀況，將由專人重新補植，並計畫於 2016 年第二季進行補栽種。

種下的每棵樹平均年齡至少 60 歲，在受保護的國有林地上，繼續茁壯成長。shan| 善的設計不僅傳達對土地的情感，更體現自然和生命的連結，以源自一份美好純粹的初心，邀大家一起許下轉動世界循環的綠色承諾。

臺大實驗林合作介紹

臺大實驗林隸屬於臺灣大學，從日據時代以來長期耕耘於森林營造及維護已九十餘年，擁有專業的研究指導人員，提供給樹木專業的照顧外，同時也協助管理國有林地，橫跨鹿谷、水里、信義三鄉，面積達 32.785 公頃。

然而隨著臺灣產業發展，林業濫砍濫伐、天然災害造成的環境劇變，都讓木材資源逐漸枯竭，除了保護現有森林資源之重任外，臺大實驗林更重要的任務—「森林的復育」已成為當前之急，除了一份守護大地的堅持外，亦需要仰賴各界資源與鼓勵，達到保護土地永續發展的目標。

<http://www.exfo.ntu.edu.tw/>



3.3 綠色採購

歐萊德的綠色原物料從 2011 年的 44.3% 提升至 2015 年的 62.45%，一直維持將近五成的採購比例 (表 3-6)。

2015 年，我們重新以更嚴謹的標準定義綠色原料，植物來源比例需大於 80% 之原料始可稱為綠色原料 (註 1)。目前歐萊德使用的許多原物料仍仰賴國外進口，其原因在於為了確保原物料的品質，這些原物料都必需經過第三方認證，例如有機認證原料 (歐盟 ECOCERT、美國 USDA)、FSC 認證紙材等，國內原物料在這方面的認證還不夠完善，因此目前原物料仍然以進口居多，然而以 2011 年 3 至 2015 年的綠色原料採購量來看，台灣本地採購比例已由 0% 成長到將近 20%。為更進一步增加在地原料採購量，歐萊德已擬定計劃，一方面積極尋找國內符合標準之原料，一方面購置高階植物萃取儀器，從

回收咖啡渣、鳳梨皮等農產品廢棄物，以及枸杞根等農產品萃取內含之活性物質，除了讓歐萊德產品更好，更能協助有機農業發展，並為大量的農產品廢棄物尋找新的可能。在綠色物料方面，綠色物料佔總物料採購量比例自 2011 至 2015 始終維持在 45% 以上，2015 年的回收再製物料占綠色物料採購約 5% 左右，預計在 2016 年推出「100% 家用回收瓶器」開發而成的綠色瓶器，在減塑的作為上持續精進。

表 3-6 歐萊德綠色原物料採購

年度	綠色原料採購量 *				綠色物料採購量 **				
	原料 總採購量 (kg)	綠色原料 採購量 (kg)		綠色原料 採購比例 (%)	物料 總採購量 (個)	綠色物料總採購量 (個)			綠色物料 採購比例 (%)
		國外	台灣			可分解 物料	可回收 物料	比例 (%)	
2011	98,436	41,675		42.34%	7,093,331	3,253,584			45.6%
		41,675	-			1,824,540 (56%)	1,319,300 (40.5%)	109,744 (3.4%)	
2012	134,268	65,185		48.6%	9,789,446	5,287,291			54.2%
		64,765 (99.4%)	420 (0.6%)			3,536,566 (66.9%)	1,593,894 (30.1%)	156,831 (3%)	
2013	119,726	92,121		76.9%	8,348,595	4,151,772			50%
		83,285 (90.4%)	8,836 (9.6%)			2,056,248 (49.6%)	1,952,303 (47%)	143,221 (3.4%)	
2014	171,394	115,619		67.46%	11,285,027	5,276,487			46.76%
		92,708 (80.18%)	22,911 (19.82%)			1,029,681 (19.51%)	3,885,889 (73.65%)	360,917 (6.84%)	
2015	196,408.1	122,443.31		62.34%	11,482,210	7,182,439			62.55%
		94,994.90 (77.58%)	27,448.41 (22.42%)			1,246,842 (17.36%)	5,594,920 (77.90%)	340,677 (4.74%)	

* 原料為產品內料，2011~2013 定義之綠色原料為植物來源比例大於 70% 之原料
2014 定義之綠色原料為植物來源比例大於 80% 之原料

** 物料泛指瓶器及包材；綠色物料共分三類：
可分解物料：PLA 瓶器、FSC 認證紙盒、芬恩提袋
回收再製物料：產品運送紙箱 / 可回收物料：各式瓶器

3.4 綠色製造與綠色產品

歐萊德綠建築總部「綠能製造中心」自行設計自己建造綠色電廠，使用綠色潔淨能源風力發電與太陽能自行發電製造產品，減少高耗碳能源使用，製程更節能、更低碳、更環保，提供消費者更綠更低碳商品，進而建立低碳家園，為下一代留下永續美好環境。

綠能製造中心的設計創新且符合環保，詳細配置請參閱第二章之「綠能製造中心」。此外，歐萊德大部份的原料、包裝及產品都通過國家級及國際級認證，以符合我們期待的最高品質與安全性。歐萊德遵循 ISO9001 品質管理系統、ISO22716 國際化妝品優良製造規範，及台灣 GMP 自願性化妝品優良製造規範，確保顧客滿意，包含流程的持續改善及符合顧客需求與法令、法規的要求，一切的努力，讓歐萊德獲得許多獎項與認證的肯定（歷年獲得之獎項與認證請參考圖 3-7 及附錄 3）。

另外，歐萊德對產品品質的要求嚴格，公司整合所有部門，檢視每個細節，實現美好健康的產品（圖 3-8）。自 2012 年起，歐萊德針對店售之洗沐產品訂定嚴格 8 FREE（職業用則為 5 FREE）無毒健康新標準，提供客戶全球最綠洗髮精，使用綠色產品，帶給人們健康的生活環境，洗髮精內料經由第三方驗證，排放於水中能在 28 天後自然分解。除此之外，所有產品之開發需經過包括安定性、耐熱、包材相容性等 15 項試驗，半成品則必需符合化妝品 GMP 規範，需進行 6 種以上試驗，包含物化性、生菌數、純水水質等測試項目。產品在上市前，還需進行產品資訊登錄及妝廣字號申請，販售至歐盟之產品，則需依歐盟標準進行產品資訊檔（PIF），以確保產品安全無虞。

關心動物權益

未來歐萊德將繼續堅持「自然、純淨、環保」的綠色理念，開發對動物友善之產品。我們認為，美好的未來攸關的不止是人類「生活」，更需以尊重「生命」為基礎，與大自然中的所有生物與「生態」和諧共存，也就是我們在推廣的三生理念。因此，在產品配方研發，我們計劃逐步以替代性試驗取代動物性實驗來證實產品功效，支持動物保育與關懷動物權益，成就真正的綠色產品概念。

綠色原料的天然成份

天然原料需加入石化成分或有機、無機化學物，藉以改變其物性並達到想要的功效，例如手工皂裡會有天然油脂，但一定要加入氫氧化鈉才能成皂。因此我們所界定的天然原料，指的是某一原料裡的天然成份比例大於 70%。



圖 3-7 歐萊德獲得許多認證及獎項肯定



圖 3-8 產品實現圖

3.5 綠色物流

在產品運送上我們鼓勵客戶有計畫地進行購買。2010年開始推行「運程減碳，集中運送」，制定最低出貨標準1,500元以上，在2015年單筆訂貨金額提高到3,970元(表3-7)。此外歐萊德優先選用有油電混合車之協力廠商，且要求運輸之協力廠商裝設GPS導航設備，規畫最短運送路線，減少找路之能源耗損。每月平均出貨6,000件產品，若同地址出貨件數超過40件以上則另外專車配送，降低運送轉運次數，減少對環境的衝擊。在綠色物流方面我們雖然已有明顯的成績，但仍然不斷思考如何持續精進、改善，提升物流系統的效率，降低因運送衍生的環境衝擊，而產品運送全面採取歐萊德總部直接出貨至店家的方式，更能減少產品因層層轉送而產生的運程耗碳(圖3-9)。

過去產品出貨的方式為：

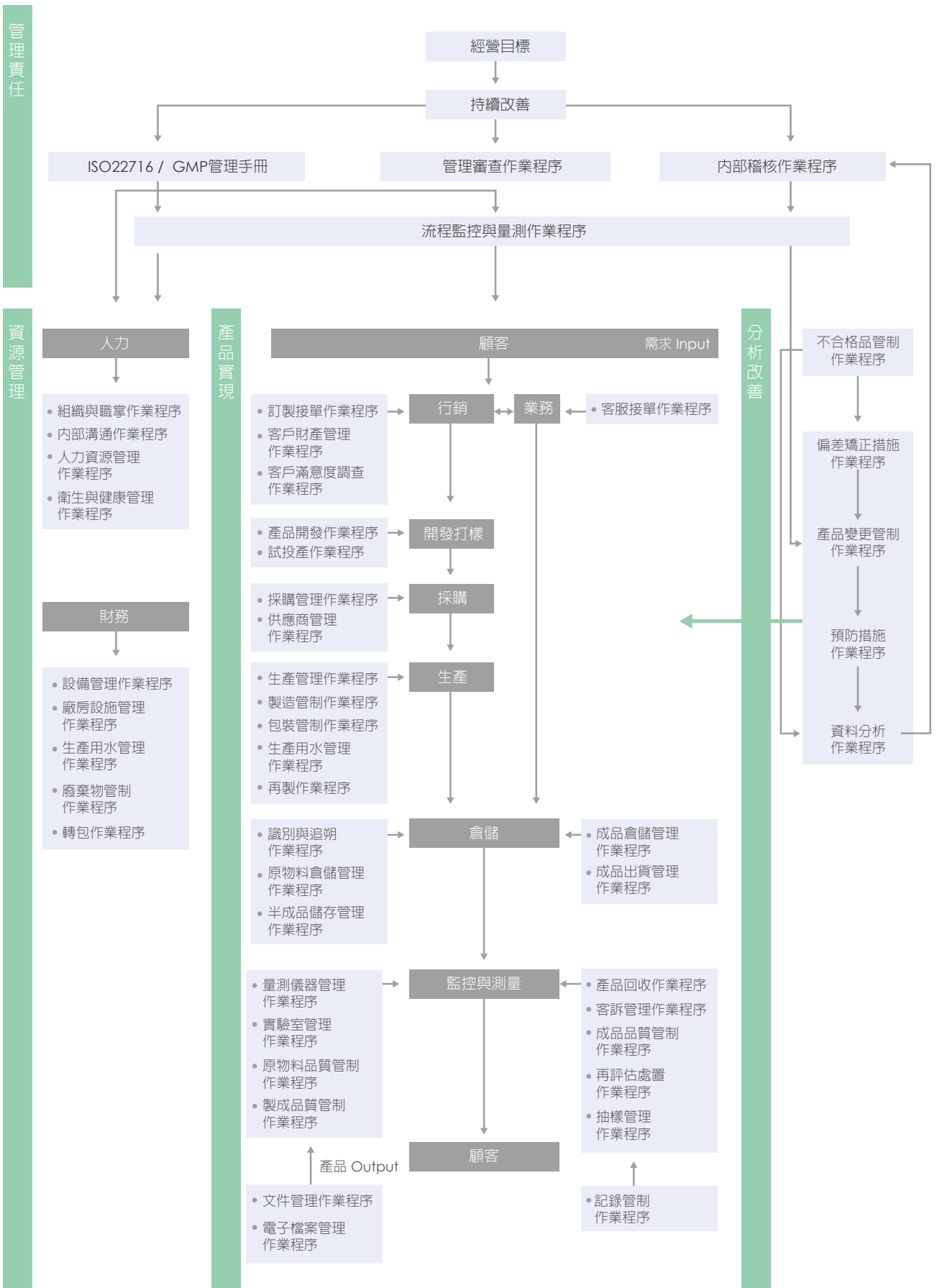
公司→客服單位→客服人員→沙龍店家

層層轉運，十分耗碳。經過運程改造後，產品直接由總部出貨給沙龍店家，不需經過客服單位及客服人員(灰色部分)，可有效減少不必要的運程耗碳。

表 3-7 運程減碳作法 - 訂定最低出貨訂單門檻

年度	出貨總件數	國內營業額 (新台幣:元)	平均單筆訂單金額 (新台幣:元)
2011	57,060	162,603,542	2,850
2012	61,418	182,951,165	2,979
2013	60,212	213,993,990	3,554
2014	61,720	234,987,878	3,807
2015	51,616	204,930,356	3,970



圖 3-9 運程減碳作法 - 直接出貨

3.6 綠色服務

3.6.1 產品服務

為提供客戶更創新的產品綠色服務，我們為每一個產品建立身分證－產銷履歷，為品質把關。每個產品有 3 個條碼 (圖 3-10)，分別為：

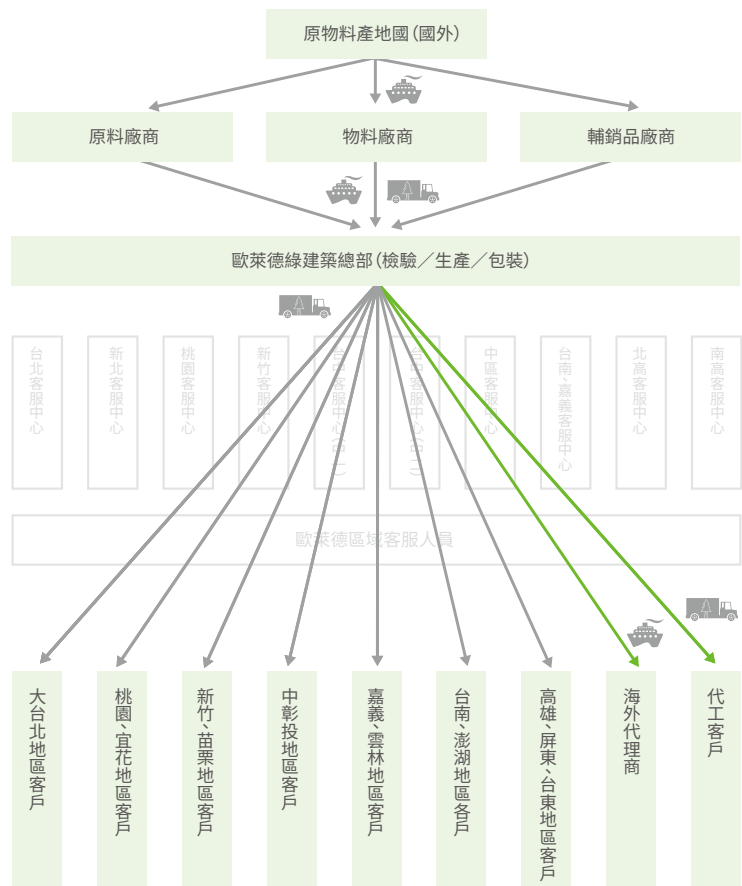
- **產銷履歷 Barcode**

提供產品身分證以辨別產品來源與真偽，確保客戶及消費者安全與品質保證，並可用於市場通路管理。以茶樹洗髮精 400ml 為例，T1AA036413100035，共十六碼，第 1 碼 T 為國碼；1AA036 共六碼，為產品料號；4131 共四碼，為產品批號；00035 共五碼，為生產流水號。

- **QR Code**

提供產品更詳細使用資訊，以智慧型手機掃入，可看到的內容包括品名、產品資訊、妝廣字號、衛署妝製字號以及公司簡介。

- **國際條碼**

國際出貨管理，POS 系統，可做為未來零售之銷售進銷存貨管理。

除了以上三個條碼之外，歐萊德更自主性的在產品增加健康及環保方面標示。在健康標示方面，歐萊德店販產品類皆標示天然成份比例及有機認證成份等資訊；在環保標示方面，全產品皆有潔淨能源製造標示，紙盒則有 FSC 認證標示以及大豆油墨印刷標示。清楚且詳細的訊息除了讓消費者對產品品質有更進一步了解，也使歐萊德產品於市場上形成差異化，增加競爭力。



圖 3-10 完整產品產銷履歷

3.6.2 客戶服務

歐萊德於 2012 年開始，便將業務單位「台灣業務處」，正式更名為「台灣客服處」，主要是希望透過更優質服務提升品牌價值，將公司綠色永續價值深植客戶心中，讓客戶體會歐萊德不只銷售綠色髮品，更經由實際的服務行動推展綠色理念，期待客戶除了使用綠色產品帶來健康外，也能夠擁有綠色環保的理念，進而影響身邊的人，一同加入綠色環保行列，為地球盡一份心力。

為提升客戶的滿意度，歐萊德具體做法如下：

- 客服單位分佈最廣

為服務廣大客戶，歐萊德在台灣從北到南設立有八個行動辦公室編制，分別為北一、北二、新北、桃竹、台中、嘉義、台南、高雄，廣大的客戶群皆可找到最近的服務據點，及時得到其所需要的服務（圖 3-11）。



圖 3-11 歐萊德客戶服務網

• 綠色客服最多樣

歐萊德的綠色客服包括臨店分享綠沙龍理念與實際作法，鼓勵沙龍業者及髮型設計師參與環保公益活動，並協助店家舉辦環保週，把綠色理念傳達給顧客。歐萊德有綿密的服務網，才能提供如此多樣化的服務。歐萊德各地服務據點眾多，各客服單位轄區內皆有所屬客服人員，客服人員為同業之冠，維持在 52 位左右，這些客服人員構成綿密的服務網，每個地方都有歐萊德專屬的客服人員提供服務。

• 客戶服務最全面

除了傳統的面對面服務（陸）之外，為了加深服務的廣度與深度，在特別日子，如顧客生日或傳統的三大節日（春節、端午、中秋），歐萊德總部會特別額外寄送生日禮品、卡片，與發送祝賀的簡訊給客戶（空），另外每季還有歐萊德發行的 It's O' right 季刊，討論許多環保專題及綠色議題，也提供多元及詳細的綠色相關新知與概念分享。此季刊免費提供給綠沙龍業者擺放於店家供客戶閱讀，讓環保的推廣更落實於美髮沙龍業每個角落。每季發行情達 10,000 本，約 100 萬人閱讀，內容並譯為英文，以中英文版電子季刊的形式發行至全球 31 國（海）。其它另有不定期舉辦的環保相關活動，如海洋淨灘、Earth Hour 60+、種樹減碳，每個活動皆力邀客戶共同參與，可說是全方位的客戶服務。



• 客訴服務流程最完整

歐萊德極為重視每一個客戶所提出的問題，因此對於客戶抱怨的處理流程有完整的 SOP，規定客服人員回報、單位主管應了解與批示及總部調查的時限，以及由總經理批示後，回覆顧客問題的時限，盡快在最短時間處理客訴問題並找出讓顧客滿意的回覆。客訴案例皆統一建檔並公告周知，防止相同的客訴問題重複發生（圖 3-12）。

以客戶滿意度分析來看，2011 年至 2014 年間以 2012 年業績成長最快速，顧客數增加，使得客訴數量跟著變多，共計 163 件。

2014 年台灣營業區的客訴總量較 2013 年減少 18 件，其中反應產品質量（如內料）的案件少了 30 件，與物流配送相關的件數少了 3 件，人員服務案件增加了 4 件，其他項目（如網路拍賣等非公司經營販售衍生之問題）則增加了 11 件（表 3-8）。上列數據代表歐萊德在產品質量上更能符合客戶的需求並達到客戶的期待，歐萊德產品獲得消費者青睞，也造成市場上非歐萊德正式經營販售的通路活絡度提高，因此而衍生出的消費者糾紛往往需要耗費更多人力進行溝通與處理，故人員服務與其他類的客訴案件數量有微幅增加的情況，而針對一般消費者欲反應問題，歐萊德也提供多元管道作為選擇，消費者可以跳過店家，把遇到的問題以電話、電子郵件或社群媒體（如 Facebook、Instagram、Twitter），直接向總部反應。整體而言，2015 年的客訴案件數量皆呈現降低的現象（表 3-9），整體客訴比率下降正代表客戶對公司品牌認同度持續上升。



圖 3-12 客訴處理流程

表 3-8

反應問題	2011	2012	2013	2014	2015
產品質量	33	79	73	43	35
物流配送	11	18	10	7	11
人員服務	2	9	1	5	1
其他	30	57	16	27	29
總案數	76	163	100	82	76

表 3-9

客戶類別	2011	2012	2013	2014	2015
店家	71	156	87	71	60
消費者	3	7	13	11	13
內部提案	2	0	0	0	3
總案數	76	163	100	82	76

• 客戶滿意度調查最落實

歐萊德客戶滿意調查每年執行至少一次，調查內容針對產品質量、物流配送、客服人員服務以及其他四大類問題。流程請參考「客戶滿意度調查流程」（圖 3-13）。2015 年滿意度問卷仍針對各客服區域中下單率較高的客戶（沙龍店家）作為對象，自 2012 年起，歐萊德每年確實執行客戶滿意度調查，截至 2015 年止已落實 4 年之久。（表 3-11），但 2014 年的客戶滿意度輕微下降 0.79%，這也表示客服部門應持續加強客戶關係管理與客訴處理，並積極實施相關教育訓練。至於客戶關切的隱私權問題，公司對於取得之客戶資料均有良好嚴謹之資料管理，故 2015 年並無顧客反應其隱私權遭受侵害或資料洩漏之情事，而為了不斷提升產品品質與顧客滿意度，歐萊德訂定了下列措施：

1. 針對主要獲取產品資訊的來源

客服人員需跟店家保持兩種資訊傳遞的方式，資訊傳遞需確定店家收到並得到回覆，否則隔日便需與店家電話聯繫，確保店家收到相關資訊。

2. 針對客服人員於客訴處理的回覆

- 制定標準客訴回覆話術，並定期抽驗客服人員的回覆正確性。
- 簡化內部客訴單處理流程

3. 產品品質滿意度

- 落實客服人員之產品教育
- 蒐集相關資料並定期回覆給品保單位

4. 產品種類是否符合需求

- 安排講師到美髮沙龍及各客服單位進行教育訓練，並確保店家及客服人員瞭解產品使用方法
- 蒐集相關資料定期回覆給研發人員

5. 產品配送的正確性

- 客服人員需與店家確認訂單內容後再由會計輸入電腦系統
- 蒐集相關資料並定期回覆給物流倉儲部門



圖 3-13 客戶滿意度調查流程

3.6.3 綠色髮妝館

紀錄歐萊德歷史，並展示歐萊德綠色髮妝產品，可供參訪單位進行綠色消費。

表 3-10

歐萊德歷年成長沿革	
2002 年	設立歐萊德公司
2003 年	開發第一代 O'right 產品 參加 Cosmoprof Asia Ltd 主辦之亞太區美容展
2004 年	與國外供應商策略合作，外銷新加坡、馬來西亞地區
2005 年	設立 O'right 創意設計中心，以「設計先行」的理念為品牌策略出發點全台設立七家直營分公司，提供顧客即時服務
2006 年	成立營運總部與 R&D 研發中心，全力創造 O'right 品牌價值 導入 Barcode 全面品質管控機制；導入 ERP 企業資源管理系統
2007 年	宣示「更美、更好」投入環保公益，更重視 CSR 企業社會責任 成立中國營運中心，整合兩岸資源共享
2008 年	推動「綠地球」計劃年度營業創歷史新高 積極拓展綠色髮妝，成功打入歐洲市場
2009 年	為推廣環保理念與行為，特定 6 月為「歐萊德環保月」(註) 對地球許下「環境承諾」 發行「Eco Paper」雙月刊，將品牌之環保理念傳達至消費端 榮獲國家「優良品牌獎」
2010 年	榮獲國家「碳足跡標籤」認證 環保光降解材質「芬恩提袋」研發成功 亞洲第一座綠色化妝品 GMP 廠動土興建 通過 SGS PAS 2050 產品碳足跡認證 通過 ISO 9001 國際品質管理認證 葛望平董事長榮獲百大經理人 MVP
2011 年	全球最綠洗髮精「瓶中樹」研發成功，獲 3 國專利認證 全球最綠「花草盒」內嵌植物種子紙研發成功 獲英國 BSI PAS 2060 確證達成產品「碳中和」 榮獲國家「企業社會責任獎 CSR」 代表台灣中小企業出席美國 APEC 會議 榮獲第一屆「台灣綠色典範獎」 榮獲《數位時代》「2011 綠色品牌大調查」日常生活用品類優選 榮獲學學文創志業第三屆「學學獎」綠色環保產業組特別獎 榮獲國際級「金點設計標章」 榮獲經濟部 2011 台灣創新企業 100 強 積極拓展綠色髮妝，成功打入美國市場

表 3-11

項目	2012	2013	2014	2015	備註
問卷份數				v	2012 年與 2013 年的問卷數少了 1450 份 2013 年與 2014 年的問卷數少了 30 份 2014 年與 2015 年的問卷數少了 1560 份
回收率		v			2013 年的回收率提升 7.76% 2014 年的回收率提升 0.63% 2015 年的回收率降低 20.42%
問卷有效率			v		2013 年的有效率降低 0.87% 2014 年的有效率提升 0.64% 2015 年的有效率降低 7.03%

表 3-12

歐萊德歷年成長沿革		
2012 年	<ul style="list-style-type: none"> • 連續兩年榮獲國家「企業社會責任獎 CSR」 • 榮獲台灣 SGS 第一屆「環境友善永續獎」 • 榮獲中小企業最高榮耀「國家磐石獎」 • 榮獲「國家永續獎」 • 榮獲環境保護最高榮耀「企業環保獎」 • 榮獲國家「工業精銳獎」 • 榮獲桃園縣「環保綠能卓越獎」績優企業 	<ul style="list-style-type: none"> • 歐萊德綠建築總部榮獲「台灣 EEWB 綠建築」黃金級認證 • 榮獲學學文創志業第四屆「學學獎」綠色產業設計組創意獎 • 榮獲企業經營者最高模範「創業楷模獎」 • 研發「孟宗竹」永續設計，友善對待環境，獲台灣專利認證 • 導入 QR Code 產品資訊連結機制，消費者可透過手機，完整取得產品介紹、功能、天然成分比資訊
2013 年	<ul style="list-style-type: none"> • 連續兩年榮獲台灣 SGS「環境友善永續獎」 • 連續兩年榮獲桃園縣「環保綠能卓越獎」績優企業 • 榮獲「搖籃到搖籃 C2C」認證 • 通過 SGS 水足跡認證 • 通過 TIPS 台灣智慧財產管理制度驗證 • 通過 ISO 50001 能源管理系統認證 • 榮獲行政院「節能減碳行動標章 - 企業乙組特優獎」 • 榮獲第三屆「台灣綠色典範獎」 	<ul style="list-style-type: none"> • 榮獲德國紅點 Red Dot 設計大獎 – Best of the Best 2013 最高榮譽 • 唯一中小企業連續三年榮獲國家「企業社會責任獎 CSR」 • 通過 ISO 22716 國際化妝品優良製造規範指引認證 • 通過國家經濟部化妝品 GMP 認證 • 榮獲「優良綠建築榮譽獎」 • 發行「It's O' right」季刊，將更豐富多元的綠色新知傳達至消費端 • 發行「環境、生態、地球 – 3E 電子報」，報導歐萊德與國際綠色新知
2014 年	<ul style="list-style-type: none"> • 榮獲德國紐倫堡國際發明展金牌獎、綠色發明獎 • 榮獲美國匹茲堡國際發明展金牌獎、特別 兩大殊榮 • 榮獲德國 iF 設計大獎 • 榮獲英國《金融時報》- 渣打銀行「台灣企業獎」 • 榮獲「台灣精品獎」 • 榮獲「國際綠色典範獎」 • 榮獲韓國首爾國際發明展銀牌獎 • 榮獲第十屆《遠見雜誌》CSR 企業社會責任獎 • 榮獲英國網站美容大賞「特別創新獎」 • 榮獲 PAS99 系統整合標竿獎 	<ul style="list-style-type: none"> • 榮獲德國紅點 Red Dot 設計大獎包裝設計及 CSR 兩項殊榮 • 榮獲《數位時代》「2014 綠色品牌大調查」日常生活類優選 • 榮獲第八屆桃園縣績優企業卓越獎「創新企業」、「金質獎」 • 榮獲英國碳信託 Carbon Trust PAS 2050 產品碳足跡認證 • 榮獲 ISO14001 環境管理系統 • 榮獲 OHSAS18001 職業安全衛生管理系統 • 獲英國代表性刊物「獨立報」等三大報的推薦報導 • 100% 回收咖啡渣「RECOFFEE 髮妝系列」創新上市 • 依全球報告倡議組織 (Global Reporting Initiative™, GRI) 最新 G4 版指引，發行 2013 年企業社會責任報告書
2015 年	<ul style="list-style-type: none"> • 榮獲 104 年度水土保持設施維護良好單位 • 榮獲安永企業家獎 – 綠色創新企業家獎 • 榮獲日本 G-Mark 設計獎 • 榮獲臺灣 OTOP 產品設計獎 	<ul style="list-style-type: none"> • 榮獲金點設計獎標章 • 榮獲第二屆國家智榮獎 – 卓越獎 • 榮獲 2015 天下企業公民獎 – 小巨人組首獎 • 榮獲瑞士日內瓦國際發明展金牌獎、特別獎

3.7 綠色資源循環

為了整合「供應鏈回收系統」，減少廢棄、資源回收再利用，在碳盤查過程中，我們發現供應鏈資源可以形成工業循環，達到資源再利用與降低成本的雙重效益。歐萊德的「綠色資源循環系統」主要有三種循環模式：

- 空瓶外箱回收循環
- 成品外箱回收循環
- 產品空瓶回收循環 (圖 3-14)

此綠色資源循環模式不但有助於生態環保，善盡企業社會責任及提昇競爭力，還可以降低碳排放量及成本。為減少回收過程碳排放量，我們創新開發「全球第一瓶會長樹洗髮精」瓶中樹，使用 100% 生物可分解材質，產品使用完後，成為大自然的養分而不是變成地球的負擔。

我們持續整合綠色供應鏈，不但順利取得 ISO14001 環境管理系統認證，更在同年獲得英國 Carbon Trust PAS 2050 產品碳足跡認證，成為國內第一個取得台英雙方跨國合作碳信託認證的企業。未來，歐萊德將從下列二個面向，持續進行碳排放減量計劃：



圖 3-14 綠色資源循環系統

3.7.1 產品碳排放減量計劃

- 100% 再生塑料瓶

將所有現行的 HDPE 瓶器替換為再生塑料瓶，減碳成效預計可達 76.6%。(表 3-13)

- 推動產品碳足跡標示

歐萊德將與環保署、工研院及英國 Carbon Trust 合作，將歐萊德產品生命週期之碳足跡標示於產品上，除了讓消費者在選購產品時多一項選擇標準，也能以此為基準點，繼續降低產品之碳足跡。

- 持續研究在地原料

歐萊德植萃研發部門目前持續積極與國內有機農園接觸，取得樣本進行研究並洽談合作，待研究成熟便會進行採購，減少原料運送產生之碳排放。

- 無紙化再升級

歐萊德積極進行 e 化系統設置，將 ERP 系統，包括採購進貨、配銷訂單、庫存生產、財務會計、人資事務及行政表單等導入電子簽核與行動辦公室，除可提高效率外，亦可進一步向全面無紙化的目標邁進，有效減碳。

表 3-13 再生料 HDPE 碳排放減量績效表

規格	重量	塑料來源	碳排放	減碳量	減碳成效
400 ml 瓶	0.045 kg	新塑料	$0.045 \text{ kg} \times 1.92 \text{ kg CO}_2\text{e} = 0.0864 \text{ kg} = 86.4 \text{ g}$	86.4 g - 20.24 g = 66.16 g	76.6 %
		再生塑料	$0.045 \text{ kg} \times 449.74 \text{ g CO}_2\text{e} = 20.24 \text{ g}$		
1000 ml 瓶	0.1 kg	新塑料	$0.1 \text{ kg} \times 1.92 \text{ kg CO}_2\text{e} = 0.192 \text{ kg} = 192 \text{ g}$	192 g - 44.97g=147.03 g	
		再生塑料	$0.1 \text{ kg} \times 449.74 \text{ g CO}_2\text{e} = 44.97 \text{ g}$		

資料來源:GaBi 之 HDPE 新料的碳排放係數為 1.92 kg CO_{2e}
大豐之 100% 消費後再生 HDPE 塑膠碳排放量為每公斤 449.74 g

3.7.2 組織型碳盤查計劃

歐萊德除了持續關注產品的碳排放減量以外，也已實行工廠碳盤查計劃，以控制權法彙整資料，從了解公司本身的溫室氣體排放總量，訂定目標，持續思考如何降低公司本身的碳排放，將在 2015 年第二季整合綠色總部碳盤查。2015 年碳盤查的範圍包括範疇一（生產過程直接排放）、範疇二（外購電力），調查項目則包括鍋爐、冷凍冷藏設備、冰水機及廢水處理設施等等，經內部盤查統計 2015 年綠建築總部溫室氣體總排放量約為 231.860 公噸 CO_{2e}，溫室氣體之排放密集度為 0.155 CO_{2e}/坪（表 3-14~ 表 3-17）。

表 3-14 2015 年 歐萊德綠建築總部 六大溫室氣體排放量統計表

	CO ₂	CH ₄	N ₂ O	HFCs	PFCs	SF ₆	年總排放當量
排放當量 (公噸 CO _{2e} /年)	197.663	13.497	0	20.7	0	0	231.86
氣體別占比	85.25 %	5.82 %	0 %	8.93 %	0 %	0 %	100 %

表 3-15 2015 年 歐萊德綠建築總部 範疇一 六大溫室氣體排放量統計表

	CO ₂	CH ₄	N ₂ O	HFCs	PFCs	SF ₆	年總排放當量
排放當量 (公噸 CO _{2e} /年)	16.793	13.497	0	20.700	0	0	50.99
氣體別占比	32.93 %	26.47 %	0 %	40.6%	0 %	0 %	100 %

2013 年為組織型碳盤查計劃之基準年，2015 年相關數據皆以此做為比較基礎而得。

表 3-16 2015 年 歐萊德綠建築總部 範疇二 六大溫室氣體排放量統計表

	CO ₂	CH ₄	N ₂ O	HFCs	PFCs	SF ₆	年總排放當量
排放當量 (公噸 CO _{2e} /年)	180.870	0	0	0	0	0	180.870
氣體別占比	100 %	0 %	0 %	0 %	0 %	0 %	100 %

表 3-17 2015 年 歐萊德綠建築總部 溫室氣體範疇別及範疇一排放型式排放量統計表

	範疇 1	範疇 2	範疇 3	總排放當量
	固定排放、製程排放、移動排放、逸散排放	能源間接排放	其他間接排放	
排放當量 (公噸 CO _{2e} /年)	50.99	180.870	未量化	231.86
氣體別占比	21.99 %	78.01 %	未量化	100 %

依溫室氣體排放量申報管理辦法第二條第三款規定，溫室氣體排放量以公噸二氧化碳（公噸 CO_{2e}）表示。
係數來源：環保署「溫室氣體排放係數管理表 6.0.1 版 (102.11)」。GWP 值：根據 IPCC 第四次評估報告 (2007)。

第四章

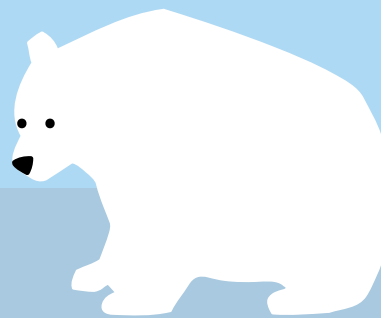

歐萊德的綠色影響力 將所有利害關係人帶向綠色

4.1 綠色投資

4.2 綠色影響力啟發上下游合作伙伴

4.2.1 提倡綠色永續投資

4.2.2 讓綠色消費變王道

4.2.3 綠色沙龍走向國際

4.2.4 全員身心一起綠化

4.2.5 歐萊德綠色供應商

4.3 綠色影響力帶領美髮產業升級

4.4 綠色影響力深耕環境教育

4.4.1 環保公益活動

4.4.2 社會教育

4.4.3 綠色出版

4.4.4 促進產學合作

台灣的髮妝品市場一向以歐美品牌獨大，歐萊德從一片講究奢華流行的氛圍中另闢蹊徑，以「自然、純淨、環保」為主要訴求，自創 O'right 歐萊德綠色品牌。歐萊德在企業運作上，強調使用太陽能與風力發電等可再生的潔淨能源，在產品設計及製程力求減廢減碳，並積極從事綠色教育宣導，立志成為對人健康、對環境健康、對社會健康的良心企業，透過綠色髮妝品，擴大企業的綠色影響力。

歐萊德資本額雖然不高，卻可說是台灣中小企業的模範生！因為堅持綠色創新而獲得經濟部中小企業處「中小企業因應國際綠色供應鏈輔導計畫」輔導。此輔導計畫旨在協助受國際綠色產品及溫室氣體減量要求衝擊的中小企業，因應國內外各種綠色規範，並與大廠綠色供應鏈接軌。2009年6月4日環保署舉行首批台灣產品碳足跡標籤授證儀式，由當時行政院院長吳敦義親自頒授，共有五家企業七項產品獲此殊榮。獲頒企業中，友達光電、明基電通、黑松公司及泰山企業都是大眾耳熟能詳的大企業，歐萊德是唯一一家獲頒授證的中小企業，堪稱是中小企業開創綠色查證的領頭羊！

歐萊德以綠色思維為基礎，應用綠色新知識與化妝品新科技，從企業經營面、產品研發面、服務行銷面與企業社會責任面著手，打造一條綠色產業價值鏈。涵蓋所有利害關係人，一方面讓利害關係人更了解環保的重要，一方面也集眾人之力，讓綠色思維徹底落實。

4.1 綠色投資

歐萊德的綠色決心最先展現在環保及社會各項相關投資，除了綠建築總部建築時之各項綠電、節能設施、廢棄物處理及先進之萃取儀器等綠色投資，2015年產生之相關綠色投資支出涵蓋產品研發及開發、研發實驗室升級與擴建、環保活動、環境維護、CSR報告書驗證等，各項綠色及社會投資之金額達三千八百餘萬元，2015及歷年之相關投資總金額高達近3億2千餘萬元。這些費用以財務概念來看是支出，然而就環境社會角度看來，這些成本可說是不折不扣的投資，在無形中所產生的影響力，是歐萊德最大的收益！



綠色會計

「環境會計又稱綠色會計，具備一套系統的方法（註 1），協助企業把投入在環保的努力，以客觀的數據呈現出來。」綠色會計，將企業以前沒有注意或重視的成本，利用會計帳呈現出來，讓數字說話，並且可以很快知道那裡需要改善，必須朝什麼方面努力。歐萊德自從 2014 年開始以綠色會計標準統計企業在環境保護的成本（表 4-1）。

歐萊德「企業社會責任」觀點

企業除了思考「物資成本」、「勞力成本」外，必須更加重視「社會成本」與「生態成本」。

換句話說，企業除了重視「企業利益」、「員工利益」、「客戶利益」、「股東利益」，必須更加重視「社會利益」與「生態利益」。

表 4-1 歐萊德 2015 年綠色投資總表

單位：元

2015 年	資本支出	經常支出	合計
企業營運成本	324,600	1,501,078	1,825,678
上下游關聯成本 (註 2)	0	31,089,297	31,089,297
管理活動成本 (註 3)	0	1,457,782	1,457,782
研究開發成本	2,657,143	0	2,657,143
社會活動成本 (註 4)	0	732,969	732,969
損失及補救成本	0	0	0
規費稅捐等其他費用	0	724,791	724,791
合計	2,981,743	35,505,917	38,487,660

註 1：污染預防支出、全球性環境保護支出、資源循環支出

註 2：綠色採購、資源回收再利用、推行環境保護而提供之產品服務所衍生支出、減少環境衝擊所衍生之包裝容器上額外支出。

註 3：環保教育訓練、取得驗證及證照所衍生之支出、環境的監控及量測支出、對環境影響之處理處置支出、環境保護之保險支出。

註 4：因環境保護研究開發產品之衍生支出、產品銷售階段為減低控制環境衝擊而衍生之研究支出、環境影響評估支出。

註 5：自然保護、造林、美化環境等環境所衍生支出、贊助社區居民環境公益活動、贊助環境團體等支出、公告、宣導環境資訊、資料等支出。

註 6：環境問題解決、賠償、補償、處罰及訴訟等所衍生支出、城市景觀和居住環境品質維護。



4.2 綠色影響力啟發上下游伙伴

歐萊德整合各部門主管意見並經過縝密討論後，篩選出十二類利害關係人，依重要性排序分別為：股東、消費者、通路客戶、代理商、員工、供應商、協力商、政府、社區、非政府組織、銀行及媒體，我們優先選定前六類進行議和溝通。其中股東、消費者、代理商、員工、供應商等五類利害關係人之溝通議和於 4.2 節說明，通路客戶（即沙龍客戶）部份與歐萊德的關係比起一般消費者更直接，也是我們影響終端消費者的重要管道，因此歐萊德對沙龍客戶的溝通議和方式更多樣、更全面，將於 4.3 節專章說明。

4.2.1 提倡綠色永續投資

歐萊德的綠色發展方向，自 2006 年確立之後，至 2015 年止，經過九年的努力，其發展潛力受到外部投資者的肯定。因此至 2015 年 6 月止，已吸引包含開發文創價值創業投資股份有限公司及中華開發工業銀行股份有限公司投資歐萊德，總投資金額達 1 億 8 千 3 百萬，歐萊德更要求外部投資者以後每年都要簽署企業社會責任聲明。歐萊德是國內第一家向該公司提出這類要求者，未來歐萊德將朝著要求投資者實踐社會責任投資 (Socially Responsible Investment) 的目標前進，從投資面發揮歐萊德的綠色影響力。



4.2.2 讓綠色消費變王道

要培養消費者的綠色消費意識，必需從產品面、使用面、活動面去影響，歐萊德的多元做法如下：

• 產品面

採用環保設計，如瓶中樹、孟宗竹蓋、FSC 認證包裝紙盒等；開發環保內料，如 8 FREE (見 3.1.1)、咖啡渣萃取咖啡油、有機認證原料等。消費者拿到的產品越環保，就越能引發他的綠色意識。

• 使用面

歐萊德產品經實驗證實易沖洗低耗電 (見 4.3)，消費者在洗髮護髮時不僅能感受產品的優良功效，同時也能夠省水節電，對消費而言更符合效益也更環保。

• 活動面

歐萊德每年均主辦或合辦大型環保活動如：

1. Earth Hour 地球一小時

藉名人宣傳與民眾一同響應關燈減碳

2. 淨灘

透過身體力行維護自然生態，結合眾人之力減少海洋污染

3. 植樹

與臺大實驗林合作，為台灣增加更多綠意及吸碳成效。

4.2.3 綠色沙龍走向國際

歐萊德產品行銷全球 31 國，因此對於國際顧客的影響力也不容小覷。透過經銷商問卷調查的方式 (表 4-2)，我們驚喜地發現，已有許多經銷商跟著歐萊德開始綠起來了！

表 4-2 國際經銷商 Green up!

國際經銷商	綠色措施
義大利	<ul style="list-style-type: none"> 採用環保紙箱、環保紙巾 採用節能燈具、環保供電系統 採用大容量飲用水，減少塑膠瓶使用 垃圾分類 向美髮沙龍宣導環保理念 訂定最低訂購量、採用柴油車運送 支持兒童福利機構 參與 2015 年地球一小時 (Earth Hour) 活動
烏克蘭	<ul style="list-style-type: none"> 使用 FSC 衛生紙、使用回收紙印刷 辦公室種植多種植物 與貨運公司合作運送貨物，避免自己運送產生較多碳排放 每年舉辦員工旅遊並結合種樹活動
波蘭	<ul style="list-style-type: none"> 重複使用歐萊德紙箱 FSC 認證衛生紙、印刷用紙 使用二手設備 採用 LED 燈具 垃圾分類 實行最低訂購量制度 選擇有 ISO14001:2004 認證之運送業者 參與當地環保活動如地球一小時 (Earth Hour) 環保領航員 (Eco Navigator)、環保市場 (Eco Bazar) 協助孤兒、舉辦一日癌症婦女造型活動
立陶宛	<ul style="list-style-type: none"> 採用節能燈具
菲律賓	<ul style="list-style-type: none"> 垃圾分類與回收 回收所有雙氧乳空瓶 贊助管弦樂團為弱勢團體舉辦之演奏會 在馬尼拉 200 所公立小學推動閱讀計劃 與沙龍業者及設計師分享環保概念與做法 參與 2015 年地球一小時 (Earth Hour) 活動
英國	<ul style="list-style-type: none"> 垃圾分類與回收 著手調查太陽能發電之可能性 水使用量降到極低 採用碳中和交通工具運送商品 公司建築無圍籬設計 傳遞綠色理念給客戶 提供符合公共貿易飲品、FSC 認證衛生紙、紙張雙面列印 使用生物可分解緩衝氣泡袋
奧地利	<ul style="list-style-type: none"> 垃圾分類 採用省水裝置 採用 FSC 認證衛生紙 採用環保清潔劑與化妝品 利用臉書網頁分享綠色理念 採用 LED 燈具、不採用空調設備 公平貿易咖啡、有機餐食、環保辦公文具 100% 採用回收紙張印刷、回收紙製紙箱 參與種樹活動、鼓勵美髮沙龍設置植生牆 與髮型設計師及消費者形成綠色社團，推動環保 實行最低運送量政策，採用使用生質燃料車輛運送 將共同舉辦 2015 年奧地利地球一小時 (Earth Hour) 活動及植樹活動 支持當地環保活動，如都市農園計劃 (Urban Farming)、社區花園計劃 (Community Gardening)、維也納兒童花園計劃 (The Children's Garden)，推動環境教育、永續作為以及保護地球等理念
馬來西亞	
新加坡	
丹麥	參與 2015 年地球一小時 (Earth Hour) 活動
白俄羅斯	
荷蘭	

4.2.4 全員身心一起綠化

對歐萊德的員工來說，除了薪資之外，身心的綠化才是更珍貴的報酬，而這些收穫都不是用金錢可以衡量的。

- 有機蔬食動手做

歐萊德的有機蔬食餐廳在每個工作天供應由鄰近農場當季當令的新鮮現採免費有機蔬食午餐（見 2.4.3），由每位同仁輪流洗菜、切菜、裝盤，並清洗公用碗盤，從日常餐飲培養綠色意識。



- 打掃環境也是環保

歐萊德綠建築總部的同仁每周五早上皆分組打掃廠區，在工作之餘帶給團體更乾淨更環保的潔淨工作環境。

- 員工家庭拜訪

歐萊德董事長不定期拜訪員工家庭，除感謝父母及眷屬外，也宣導歐萊德綠色理念，將綠色影響力觸及員工家庭。



- 環保活動一起來

歐萊德每年皆舉辦或合辦環保公益活動，邀請員工自由參加，藉身體力行讓環保融入生活。

- 從生活中養成綠色習慣，公司制服關燈 T 恤材質

Earth Hour 紀念 T 恤的布料由回收咖啡渣再製環保咖啡紗。由於咖啡渣本身即具有除臭效能，可不經過高溫碳化，結合環保回收之再生材料，咖啡紗的製程可減少二氧化碳排放量。此外，咖啡紗也兼具速乾及優異的紫外線防護效果。更重要的是，咖啡的廢棄物也因為這個步驟而產生了更多的價值。此舉為了這個地球環保付出更多心力，試圖去解決地球上過度消費而產生的大量廢棄物。歐萊德集體採購並贈予同仁作為上班服使用，印有 60+Logo 的 Earth Hour T 恤除了透氣、涼爽、舒適，穿出門也具有環保宣傳效益，大聲的告訴人們，「環保是最時尚的綠行為」。



4.2.5 歐萊德綠色供應商

要做出綠色環保產品，供應商的配合是重要的一個環節，因為有歐萊德的堅持再加上供應商的努力，才能造就一瓶全世界最綠的髮妝品。為了將供應商納入我們的綠色供應鏈，各部門在與新供應商正式合作之前，都必需先做調查，調查涵蓋的範疇包括技術能力、供貨能力及品質保證，且 2014 年開始納入與社會、環境相關的考量面，並正式將勞工、環保及其他與企業社會責任相關的範疇納入調查。更於 2015 年起，新供應商開始與歐萊德簽訂「供應商企業社會責任行為準則承諾書」，邀請供應商加入綠色環保產業的行列，共組友善社會、與大地和諧共存的綠色供應鏈。2015 年起原物料廠商已簽訂 67 份「供應商企業社會責任行為準則承諾書」，及綠色電子商務聯盟已有一份「歐萊德企業社會責任行為準則承諾書」。歐萊德供應商管理訂定供應商管理作業程序：針對初次合作廠商提出「供應商評鑑表」，對於有環境保護、合乎勞動法規、社會參與等 CSR 作為的供應商優先納入考量，並經開發單位、品保單位、採購單位共同評定是否符合公司要求為合格供應商，並於每年度實施一次定期評核，內容包含品質、交期、價格、服務等以有效掌握維護供應商品質，若經評定為不符合公司要求納入不合格供應商並停止採購。

和歐萊德配合的供應商除了能為地球盡一份心力，拜綠色商機之賜，其經濟效益也慢慢顯現出來了。目前以供應商總家數來看，歐萊德的綠色原物料供應商佔比已達 50% 以上，物料綠色廠商比例達 52%，原料綠色廠商更高達 63%，有機原料供應商則佔總採購家數 10%。此外，所有供應商都必需提供物質安全資料表，比例為 100%。未來將繼續提升綠色供應商佔比。

2014 年起，歐萊德每年舉辦供應商大會，透過供應商大會與廠商宣達歐萊德之綠色理念、實施方法和成效與公司相關綠色原物料開發選用原則與採購策略方針。

2015 年 12 月舉行之供應商大會 (註 1)，也正式宣導了歐萊德對於原物料綠化之相關要求，更於 2015 啟動供應商外部稽核每季針對原 / 物料廠商，各別進行外部稽核作業，並於稽核後提出供應商稽核紀錄表。同時也針對供應商提供環境教育課程，邀請供應商參加歐萊德舉辦之有關碳、水、環境足跡課程，認識環境議題取得認同與共識。

註 1: 2015 年供應商大會

2015 年因應綠色永續發展議題及履行企業社會責任承諾，歐萊德舉辦「2015 供應商大會」，廣邀原物料綠色夥伴們一同參與，其中宣達議題包含企業社會責任、化妝品原料選用標準、綠色物料採購政策說明、採購策略宣達、品質政策宣導等，所有歐萊德供應商承諾簽署「供應商企業社會責任行為準則承諾書」；而綠色電子商務聯盟則同意簽署「歐萊德企業社會責任行為準則承諾書」，承諾書內容除了董工議題外，還涵蓋人權、職業安全、公共安全、反貪腐、節能減碳等議題。

註 2: 供應商企業社會責任行為準則承諾書

簽訂供應商企業社會責任行為準則承諾書：邀請供應商共同遵守禁用童工、工作時間與合理待遇、不歧視、職業安全、公共衛生、廢水廢棄物處理、有害物質控管、節省能源資源、公平之商業活動、承諾廉潔經營、資訊揭露等等，承諾書之內容還涵蓋人權、職業安全、公共安全、反貪腐、節能減碳等議題，歐萊德藉由與各供應商和綠色電商聯盟夥伴簽署承諾書來共同落實企業的社會責任，對消費者及社會大眾許下永續的承諾。共組友善社會、與大地和諧共存之綠色供應鏈，一起讓世界變的更美、更好。

綠色供應商典範

• 綠色紙張印刷

葛瑞特 (<http://www.greatprint.com.tw/>) 是歐萊德紙盒包裝及各式文宣品的主要供應商。歐萊德堅持採用 FSC 認證紙材與大豆環保油墨印刷，由於改用印刷油墨必需將印刷機器設備徹底清洗，麻煩又耗費人力，因此大部分廠商並不願意接這類訂單，歐萊德於是自付清洗費用，只求油墨對環境無害。除此之外，歐萊德更與葛瑞特合作使用 FSC 認證紙張，為早期少數採用 FSC 認證紙材的企業，葛瑞特的黃卓雅小姐表示，與歐萊德合作後，葛瑞特順利與環保紙張印刷接軌，現已成為國內大型 FSC 認證紙張印刷廠。



• PLA 瓶器廠商

歐萊德為了讓瓶器更環保，因此引進可生物分解的 PLA 材質做為瓶中樹之瓶器。在設計初期，歐萊德因為首次接觸生物分解原料，在其物性的瞭解與組成上花了許多工夫，原料組成比例與瓶身種子槽的成型問題，是當初遭遇到的最大困難點，為了要讓產品能夠大量生產，且達到生物可分解及保護產品內料的目標，因此嘗試過許多不同的原料組成，在眾多生物可分解原料中挑選出最適合的種類 PLA 與 PBS 材質調和比例，來製造現在的瓶中樹產品。



合作廠商洲弘企業與歐萊德合作已近十年，2011 年開始開發此 PLA 瓶器。洲弘的王進鴻老闆個性喜歡突破，因此在整個開發過程中投入了許多心力與時間。舉例來說，一般瓶器印刷用的是石油系顏料，但這支瓶中樹用的是植物系，因此在生產之前，整台機器必需徹底清洗，每做一次就洗一次，十分麻煩。「因為葛董信任我的技術，我就願意努力突破技術面的限制，做出這支特別的瓶子。在整個合作過程，雙方的信任非常重要」，王進鴻老闆強調。

於保密約定中明定標示為機密之任何形式的資訊或營業秘密，負有保密之義務，除為履行本協定書之義務外，不得以任何形式洩漏或公開予其他第三人，亦不得為自己或其他人之利益使用該資訊；供應商所提供之產品無任何侵害他人之智慧財產權其他第三人權利或利益之違法行為；歐萊德因業務往來交付予供應商之一切物品，供應商均應善盡保管義務，不得自行或移轉他人使用。

4.3 綠色影響力帶領美髮產業升級

美髮沙龍屬於時尚產業重要的一環，但早期的沙龍多半不重視空間氣氛的營造，不管是顧客、沙龍業者還是美髮造型師，多半認為沙龍就是「弄頭髮的地方」而已，並不想去開發美髮行業更多的可能性，使得美髮造型師的專業，跟著不受重視。

看見新一代綠沙龍

歐萊德深知要推行環保意識，光靠一個髮妝品牌是不夠的，與消費者直接接觸的髮型設計師可以產生極大的影響力，理由很簡單：美髮消費與其他消費行為不同，即便只是洗個頭，至少也要耗費半個小時以上，設計師除了基本寒暄外，多半有機會與顧客進一步聊天，因此透過髮型設計師，可以直接提升顧客的綠色環保意識。而這一切，必需得先從改造美髮業開始做起，也因此有了「看見新一代綠沙龍」的誕生，但若要提歐萊德對於美髮業綠化的努力，這個活動可說是跨出一大步。



4.4 不斷成長的綠色社會

歐萊德從建立綠色品牌開始，一路不斷追求自我成長以及社會成長，期待讓社會及環境既美且綠。對歐萊德來說，這才是真正的企業精神，也是社會責任的真諦。

4.4.1 社會教育

• 綠建築總部參訪

提供沙龍空間綠化的諮詢服務並向客戶分析各類植物空氣淨化能力，鼓勵髮廊客戶及消費者種植綠色植栽，以淨化空氣。

• 推廣熱泵交換系統

歐萊德綠建築總部打破一般人對工廠的刻板印象，整棟建築與自然幾乎分不出界線，充份發揮還土地於自然的概念。自落成啟用，就吸引大量參訪人潮。從 2012 年 6 月開始，包括各大知名企業、機關團體、大專院校師生、沙龍從業人員與各國環保人士等等，爭相前來參訪，在 2~3 小時的參訪活動中，訪客不但獲得許多環保知識，更可實地體驗歐萊德綠建總部的各項環保設計與措施，將歐萊德的豐富經驗帶回去，影響更多人。2015 年整年度共有 96 個單位、2,801 人次前來參訪歐萊德綠建築總部，發揮巨大影響力。

• 綠色創新分享

歐萊德創新的綠色經營模式廣受肯定，因而不斷有政府單位、學校、團體、企業邀請葛望平董事長、張貴仁副總經理及劉學橋協理分享歐萊德經驗(表 4-5)。不僅鼓勵更多企業投入綠色環保，更往下紮根走進校園，讓學生認識此一行銷多國、徹底綠化的髮妝品，並將 MIT 環保化妝品產業發揚光大，統計至 2015 年底，全年度公開演講場次已超過 97 場。葛望平董事長也至各大名校擔任客座講師(臺北科技大學、中興大學 EMBA、交大管理學院、東吳大學企業管理學系、政大 EMBA、宜蘭大學 EMBA、輔仁大學織品服裝學系...等等)。

表 4-3 2015 年歐萊德高階主管演講相關活動

	演講主題
學校及企業專題演講	<ul style="list-style-type: none"> • 綠色形象 • 綠色經營與永續發展 • 綠色品牌 DNA 解析 • 產品碳足跡 • 綠色經濟商機 • 綠建築的社會責任與原點
國外講座活動	<ul style="list-style-type: none"> • 綠色形象 • 綠色經營與永續發展 • 綠色理念

• 八仙塵爆

八仙塵爆意外，歐萊德葛董事長的外甥女也是 500 名傷者之一，全身 51% 面積的 2-3 度灼傷。當接獲醫院請家屬自備適合的清潔盥洗用品在院使用後，葛董馬上暫停計畫好的工作，緊急召開會議，與同仁們共同做了這樣的決定：在公司實驗室專業團隊與專業醫師的建議下，特別生產無香料無色素，成份單純精簡，低敏感低刺激的洗沐用品，更免費提供給這些受難傷患。原本需要一個月的製作時間，經全員努力，三天內即提供給傷患使用。

經統計，送出台北市、新北市、基隆縣、桃園市、新竹縣、彰化縣、台中市、嘉義縣、台南市、高雄市，共四十七家醫療院所，親送至家屬手上 405 份蒲公英沐浴乳（守護版）及蒲公英洗髮精（守護版）。

另外，歐萊德也提供返家傷患索取專線，透過關懷專線取得歐萊德蒲公英洗髮精守護版、蒲公英沐浴乳守護版共有 13 份。

我們特別在瓶身貼上綠絲帶、取名「守護」，搭配蒲公英花語：「我在遠處為你的幸福而祈禱」，祝福所有的受傷的朋友，都能順利度過難關。

'right

加油!不只是祝福,
更是愛!

我親愛的外甥女也是這次的受傷孩子之一，從家屬的愛出發，也希望每一個你都能感受我們的實質溫暖。望平祝福您與家人，在經歷過這段生命中最堅困的時刻，心靈依舊如蒲公英花語一般，展翅飛翔。希望永遠都在，生命依舊美麗。

歐萊德 董事長



• 員工家庭日

邀請員工家人參觀綠建築總部，將綠色環保理念推廣至員工家庭，並藉由家庭日向家庭成員宣導共同愛地球一起做環保，藉由認識綠建築總部各項節能減碳措施，讓員工家人一起綠起來！

正所謂，善的事情、對的事情，要認真做、持續做，還要找更多人一起做！

• 員工家庭訪問

葛望平董事長公務之餘，每年皆安排前往員工家庭拜訪，一方面感謝家人對於員工的支持，更重要的是傳達歐萊德的綠色理念，讓環保觸角向外延伸！

• 鄰里日

為了讓周邊鄰里居民更了解歐萊德這個特別的企業以及綠建築總部，歐萊德舉辦鄰里日，邀請居民到總部參觀，也將綠色理念透過社群的力量繼續傳遞出去。

4.4.2 綠色出版

It's O'right 季刊: 本季刊前身為 Eco Paper 雙月刊, Eco Paper 最初以單張形式發行, 內容為綠色環保相關理念及新知。2013 年 9 月開始, 為了更深入傳遞環保理念, 讓讀者更能在生活中落實, 因此改以雜誌形式, 每三個月發行一次, 並設計「封面故事」, 針對綠色議題深入報導。目前已報導的主題包括「綠色旅遊」、「綠色時尚」、「綠色新農業」、「樂活環保飲食」、「綠色居家」、「綠能新生活」、「綠色教育」等。這本知性與感性兼具的季刊發行量已達 10,000 本, 免費贈予全台灣 7,000 家美髮沙龍中, 以一家美髮沙龍一個月的來客數 500 人估計 It's O'right 季刊一次出刊潛在影響了 350 萬人次。為了進一步將 It's O'right 季刊影響力擴大到國外, It's O'right 季刊也發行中英文版電子書, 並放置於官網, 供國外經銷商或顧客下載。

It's O'right FB 粉絲頁

除了紙本型態的出版品, 歐萊德更在 2015 年 2 月 13 日正式成立 It's O'right FB 粉絲頁, 每日藉由一則綠色永續分享, 種下更多綠色種子。

4.4.3 促進產學合作

歐萊德從 2012 年起延攬實習生進入企業實習, 主要目的是希望能讓年輕學子認識此一優秀的 MIT 綠色髮妝品牌, 另外也提供機會, 讓大學在學生體驗企業、近距離了解企業營運。至 2015 年底共有來自台灣大學、清華大學、高雄醫學大學、台灣科技大學、弘光科技大學進入歐萊德實習, 其科系包括化妝品相關科系、企管系、工商管理系等等。



4.4.4 環保公益活動

歐萊德 2006 年年初因股東異動導致發不出薪水，但同一年年底便積極投入綠色創新，隔年更投入環保及公益活動。2007 年至今已十餘度參與或資助環保或公益活動。

• 捐助社福單位

捐款受贈單位包括家扶基金會、奧比斯防盲基金會、台中國安國小足球隊、屏東縣原住民文教協會、伊甸基金會、蘭嶼部落文化基金會、以立國際，捐贈產品總價值及現金共計約新台幣 4 千 5 百萬元。

• 環保公益活動

包括淨灘活動，贊助「HOME 搶救家園計畫」影片、書籍、光碟發行，贊助「HOME 盧貝松之搶救地球」環保紀錄片首映會，贊助「HOME 地球降溫手冊」發行，發起種樹計劃，與環球影業年度環保 3D 動畫大作「羅雷司」合作贈送「歐萊德」種子袋。



2015 年仍聚焦在環保活動，以營造綠色減碳社會為主要訴求(表 4-4)：

• Earth Hour 地球一小時

2015 年為歐萊德第五次參與 Earth Hour 地球一小時。本活動與荒野保護協會共同合辦，邀請多位名人參與響應，包括：藝人蔡依林、庾澄慶、隋棠、林俊傑、SHE、蕭敬騰、吳念真、曾雅妮等。歐萊德並號召全台美髮沙龍業者共同參與，台灣約有 4,000 家美髮沙龍店、10,000 名美髮從業人員簽署響應關燈一小時，此活動也獲總統馬英九連續三年支持響應。根據台灣地球一小時官網公布，2015 年關燈一小時之節電成效約為 70,000 度電，相當於減少 36,890 公斤二氧化碳排放量，等同種植二十年生 3,353 顆大樹。

• 一起種樹去

2015 年是歐萊德與臺大實驗林「20 年期」合作種樹計劃的第四年，亦為「6 年期」合作種樹計劃的第二年，歐萊德持續推廣造林保育和降低地球碳排放，2015 年種樹活動的減碳成果相當於減少了 12,760 公斤碳排放量。

歐萊德與臺大實驗林長期合作，2011 年與 1,569 家美髮沙龍共同投入「20 年期」計劃，種下 528 棵樹苗；2013 年再與 1,067 家美髮沙龍共同投入「6 年期」計劃，種下了 322 棵樹苗；2014 年再種下 310 棵樹樹苗，共計種下 1,160 顆樹苗，讓台灣的森林更茂密。

• 國際淨灘日

連續第五年響應，並訂定為企業年度重要活動之一，以身體力行來維護自然生態，實踐身為綠色環保企業的社會責任。根據荒野協會統計，2015 年淨灘活動台灣地區參加人數近 1 萬人，撿拾之垃圾量為 36,000kg= 減 74,160 kg 碳排放，歐萊德參加人數為 150 人，撿拾之垃圾量為 355kg= 減 731 kg 碳排放 = 共種植 66 棵樹。

表 4-4 2015 年環保公益活動減碳成效

<p>Earth Hour 地球一小時</p>	<p>2015 年 Earth Hour 地球一小時全台灣共節電 70,000 度 =減少 36,890 kg 碳排放 (70,000 x 0.612kg) =種植 3,353 棵樹 如加計 2011 年 (節電 100,000 度)、2012 年 (節電 74,000 度)、2013 年 (節電 70,000 度)、2014 年 (節電 56,000 度) 則總計節電 370,000 度 =減少 226,440 kg 碳排放 (370,000 x 0.612kg) =種植 20,585 棵樹</p>
<p>種樹活動</p>	<p>2014 年種樹 310 棵，至 2015 年底累積共減少 310 x 11(吸碳量) x 2 年 =6,820kg 碳排放 2013 年種樹 322 棵，至 2015 年底累積共減少 322 x 11(吸碳量) x 3 年 =10,626kg 碳排放 如加計 2011 年種樹 528 棵，至 2015 年底累積共減少 528 x 11(吸碳量) x 5 年 = 29,040kg 碳排放 總計減少碳排放量 46,486kg 2015 年減少的碳排放量為 (310 x11(吸碳量) x1 年) + (322 x11(吸碳量) x1 年) + (528 x 11(碳排放) x1 年) =12,760kg 碳排放</p>
<p>國際淨灘日</p>	<p>根據荒野協會統計，2015 年淨灘活動台灣地區參加人數近 1 萬人 撿拾之垃圾量為 36,000kg x 2.06 = 74,160 kg 碳排放 歐萊德參加人數為 150 人，撿拾之垃圾量為 355kg x 2.06 = 731 kg 碳排放 = 共種植 66 棵樹。</p>

註 1: 碳排放量計算方式 = 垃圾公斤數 X 2.06 (垃圾碳排放量計算係數)，資料來源: 科技部新竹科學工業園區管理局。

註 2: 台灣經濟部能源局: 一棵樹 (20 年生) 吸收碳排量約為 11~18 公斤二氧化碳，本表由小樹苗開始計算，故採計最低吸碳量 11 公斤。



結語

附錄

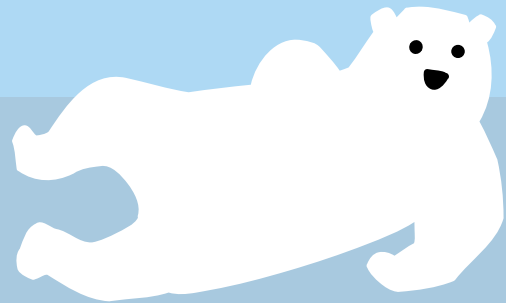

1. 全球報告倡議組織
GRI (Global Reporting Initiative) 指標內容對照表
2. 第三方保證聲明書
3. 歐萊德綠色認證
4. 歐萊德綠色足跡

附錄一

全球報告倡議組織 GRI (Global Reporting Initiative) 指標內容對照表

一般標準揭露

GRI-4 指標	指標內容	參考章節	備註	外部保證
一、策略與分析 (Strategy and Analysis)				
G4-1	組織最高決策者對其組織與策略的永續性之相關聲明	發行人的話		聲明書頁碼
二、組織介紹 (Organizational Profile)				
G4-3	組織名稱	1.1		
G4-4	主要品牌、產品與 / 或服務	1.2; 1.5		
G4-5	總公司所在位置	1.6; 2.2		
G4-6	組織在多少國家營運，主要業務之所在國家數，以及哪些國家與永續發展具特別相關	1.1; 1.5		
G4-7	所有權之性質與法律形式	1.3		
G4-8	產品或服務供應之市場	1.5		
G4-9	報告組織之規模	1.3		
G4-10	不同性別員工依雇用類型、合約與地區劃分的員工總數	1.6		
G4-11	受勞資雙方集體協議保護之員工比例	-	尚未與員工代表建立團體協約，目前透過雇用合約保障員工權益與福利	
G4-12	描述組織之供應鏈概況	第三章		
G4-13	報告期間組織規模、架構、所有權或供應鏈之重大改變		無重大改變	
G4-14	組織之預警方式或原則		歐萊德以綠色永續為營運宗旨，所有營運活動與產品都以最低環境影響為目標	
G4-15	列出組織對於外界在經濟、環境和社會面的法令、原則或其他倡議所認同或贊成之項目			
G4-16	列出組織在協會以及在國家或國際上倡議組織之會員資格	3.1.1; 1.2		
三、重大性鑑別及報告邊界 (Identified Material Aspects and Boundaries)				
G4-17	a. 列出所有實體，包括整合性財務報表或同等文件 b. 列出未納入本報告中，但在組織之整合性財務報表或同等文件有出現之實體	1.1	本報告書以歐萊德為資訊揭露主體，無其他子公司或關係企業	
G4-18	定義報告內容之程序、原則與報告之邊界，以及如何執行	關於歐萊德企業社會責任報告書		
G4-19	列出所有決定報告內容之重大性考量			
G4-20	針對每一項重大性考量面，報告組織內之邊界			
G4-21	針對每一項重大性考量面，報告組織外之邊界			

GRI-4 指標	指標內容	參考章節	備註	外部保證
三、重大性鑑別及報告邊界 (Identified Material Aspects and Boundaries)				
G4-22	說明與以往報告重複之效應及原因		本報告為首次發行	
G4-23	與以往報告中的範疇與考量面邊界之重大改變		本報告為首次發行	
四、利害關係人議合 (Stakeholder Engagement)				
G4-24	組織議合的利害相關者之清單	關於歐萊德 企業社會 責任報告書		
G4-25	鑑別及選擇要議合的利害相關者之依據	關於歐萊德 企業社會 責任報告書		
G4-26	利害相關者之議合方式，包括不同形式與類別之議合頻率	關於歐萊德 企業社會 責任報告書		
G4-27	利害相關者於議合過程中，提出的議題和主要關注點，以及組織之回應	關於歐萊德 企業社會 責任報告書		
五、報告書基本資料 (Report Profile)				
G4-28	報告期間	關於歐萊德 企業社會 責任報告書		
G4-29	上次報告日期		本報告為首次發行	
G4-30	報告週期	關於歐萊德 企業社會 責任報告書		
G4-31	查詢或詢問報告內容之聯絡資訊	關於歐萊德 企業社會 責任報告書		
G4-32	a. 組織所採取的依循選項 b. 所選擇 GRI 之內容指標 c. 外部查驗的報告書，若有經外部查驗（非強制性）	關於歐萊德 企業社會 責任報告書		
G4-33	報告之外部認證政策與現行措施	關於歐萊德 企業社會 責任報告書		
六、公司治理 (Governance)				
G4-34	組織之治理架構，包括最高治理單位的委員會	1.1		
七、道德與誠信 (Ethics and Integrity)				
G4-56	組織的價值觀、原則標準與行為準則	1.6		

特定標準揭露

GRI-G4 指標	指標內容	參考章節	省略	備註	外部保證
經濟面					
經濟績效					
DMA	管理方針	1.3; 1.6			
G4-EC1	直接經濟價值的產出與分配				
G4-EC2	因氣候變遷造成之財務應用與其他組織活動相關之潛在風險與機會	*發行人的話			
G4-EC3	組織擬定的福利計劃責任之完整性	1.6			
G4-EC4	來自政府之重大財政補助	1.1			
市場形象					
DMA	管理方針				
G4-EC5	在各主要營運處，不同性別的新進人員標準工資與當地最低工資之比例	1.6			
間接經濟衝擊					
DMA	管理方針				
G4-EC8	重大的間接經濟衝擊與影響程度	4.1			
環境面					
原物料					
DMA	管理方針	3.1; 3.3			
G4-EN1	原料使用之重量或體積	3.3			
G4-EN2	使用再生原料之比例	3.3			
能源					
DMA	管理方針	3.4			
G4-EN3	依主要來源劃分的組織內能源消耗量	2.4.3			
G4-EN5	能源強度	2.4.3			
G4-EN6	節約之能源	2.4.2; 2.4.3			
水					
DMA	管理方針	2.4			
G4-EN8	依據水源別之總用水量	2.2; 2.4			
G4-EN10	水回收與再利用之比例與體積	2.4			

GRI-G4 指標	指標內容	參考章節	省略	備註	外部保證
生物多樣性					
DMA	管理方針	2.4.1			
G4-EN12	說明活動、產品和服務對於生態保育區內外的生物多樣性之重大衝擊	2.1; 2.2	未深入調查對物種之影響，但工廠依據綠建築標章內容與精神建造，並取得黃金級綠建築標章		
廢氣排放					
DMA	管理方針				
G4-EN15	依重量劃分之直接溫室氣體總排放量(範疇一)	3.7.2			
G4-EN16	依重量劃分之能源間接溫室氣體總排放量(範疇二)	3.7.2			
G4-EN18	溫室氣體排放強度	3.7.2			
G4-EN19	溫室氣體排放減量	3.7.2			
廢水及廢棄物					
DMA	管理方針	2.4.3			
G4-EN22	依品質與最終目的地劃分之廢水總排放量	2.4.3	工廠廢水透過生態水保池自然調節、沉澱後排入生態池，成為水生動植物的棲息地與回歸成為地下水，故並無統計廢水的排放量		
G4-EN23	依種類與處理方法劃分之廢棄物總量	2.4.3			
產品及服務					
DMA	管理方針	3.6			
G4-EN27	減低產品和服務對環境衝擊之計劃及成效	3.6; 3.7.1			
法規遵循					
DMA	管理方針				
G4-EN29	不符合環境法律與規則之罰款總額與非金錢懲處總數	1.8			
交通運輸					
DMA	管理方針	3.5			

GRI-G4 指標	指標內容	參考章節	省略	備註	外部保證
交通運輸					
G4-EN30	產品運輸、營運材料使用與員工通勤對環境之重大衝擊	3.5		未計算原本的運輸排放量，而是以採用改善後減少運輸的趟數來估計減碳量	
整體情況					
DMA	管理方針	1.1			
G4-EN31	依種類劃分之所有環保支出與投資	4.1			
供應商環境評估					
DMA	管理方針	1.2			
G4-EN32	採用環境考量篩選出新供應商之比例	3.3			
G4-EN33	供應鏈對環境產生實際和潛在負面影響及採取的行動			歐萊德於 2014 年開始針對供應商進行 CSR 相關的風險評估與管理，將於下一期報告書進一步揭露	
環境問題申訴機制					
G4-EN34	經由正式申訴機制與環境衝擊有關的申訴、處理和解決之案件總數			在報告書範疇期間內未遭受環境相關申訴，故以歐萊德與外界宣導溝通之管道做說明	
社會面					
勞工實務與尊嚴勞動					
勞僱關係					
DMA	管理方針	1.6			
G4-LA1	按年齡、性別和地區劃分，計算員工流動總數與比例	1.6			
G4-LA2	各主要營運處提供給全職與正式員工之福利	1.7			
G4-LA3	不同性別在育嬰假後恢復工作與職位留存的比例	1.7		2012 年無申請育嬰留停者，亦無於該年度應自育嬰留停復職者	
勞 / 資關係					
DMA	管理方針	1.6			
G4-LA4	各類作業變更之最短通知期			歐萊德依據勞基法訂定員工作業變更的最短告知期，保障員工權益	

GRI-G4 指標	指標內容	參考章節	省略	備註	外部保證
職業健康與安全					
DMA	管理方針	1.6			
G4-LA5	正式參與勞工健康安全委員會之員工比例	1.3			
G4-LA6	各地區與性別之工傷率、職業疾病比例、損失天數比例、缺勤率以及與工作有關的死亡人數	1.6			
教育與訓練					
DMA	管理方針	1.7			
G4-LA9	依員工雇用類別與性別劃分，每名員工每年受訓的平均時數	1.7			
G4-LA10	加強員工的持續受聘能力，協助員工轉職的技能管理與終身學習之課程	1.7			
G4-LA11	依性別劃分，員工接受定期績效及生涯發展審查之比例	1.7			
員工多元化與平等機會					
DMA	管理方針	1.6			
G4-LA12	依性別、年齡層、少數族群和其他多樣性指標劃分，各治理單位成員之組成	1.6			
勞工實務問題申訴機制					
DMA	管理方針	1.6			
G4-LA16	經由正式申訴機制與勞工實踐有關的申訴、處理和解決之案件總數		報告期間未發生任何勞工申訴問題		
人權					
不歧視					
DMA	管理方針	1.6			
G4-HR3	歧視事件發生之總數，以及已採取的矯正行動	1.6	報告期間未接獲任何歧視事件的投訴		
童工					
DMA	管理方針	3.1.2			
G4-HR5	已發現營運活動及重要供應商對童工可能造成之危險，以及有助消除童工之措施	1.6; 3.1.2			
強迫與強制勞動					
DMA	管理方針	1.6			
G4-HR6	已發現營運活動和重要供應商有強迫或強制性勞動風險，以及有助消除所有形式的強迫勞動之措施	1.6			

GRI-G4 指標	指標內容	參考章節	省略	備註	外部保證
社會面					
反貪腐					
DMA	管理方針	1.6			
G4-SO4	反貪瀆政策與程序之訓練及溝通	1.6	尚未向供應商與客戶宣達歐萊德反貪腐的政策和程序，已將此議題納入未來溝通計畫中		
反競爭行為					
DMA	管理方針				
G4-SO7	反競爭行為、反托拉斯與壟斷性作法之法律行動總次數與結果				
法規遵循					
DMA	管理方針	1.8			
G4-SO8	不符合法律與規章之罰款總額與非金錢懲處總數	1.8			
產品責任					
顧客健康與安全					
DMA	管理方針	3.6			
G4-PR1	重要產品和服務在其生命週期各階段對健康與安全衝擊評估與改善	3.6			
G4-PR2	依結果類型劃分，不符合產品規範和服務健康與安全之相關法令的總案件數		歐萊德以提供對消費者與環境最友善的產品為己任，未發生產品違反健康或安全法規事件		
OR1	使用有機原料之供應商比例	4.2.5			
OR2	提供物質安全資料表之供應商比例	4.2.5			
顧客健康與安全					
OR3	自設實驗室或產品檢驗設備與項目	發行人的話 1.3 ; 3.1			
產品及服務標示					
DMA	管理方針	3.6.1			
G4-PR3	標示產品和服務訊息的資訊類型，及依此要求提供資訊的主要產品和服務之比例	3.6.1			
G4-PR4	依結果類型劃分，不符合產品規範、自願性準則和產品標示之案件總案件數	1.8			
G4-PR5	顧客滿意度之調查與結果	3.6.2			

GRI-G4 指標	指標內容	參考章節	省略	備註	外部保證
行銷溝通					
DMA	管理方針				
G4-PR6	販售有爭議或禁止上市之產品				
G4-PR7	依結果按類型劃分，不符合行銷溝通相關法律、標準及自願性準則之總案件數		報告期間未發生行銷相關違規事件		
顧客隱私					
DMA	管理方針	3.6.2			
G4-PR8	侵犯客戶隱私與遺失客戶資料之抱怨事件總案件數	3.6.2	報告期間未發生資料外洩事件		
法規遵循					
DMA	管理方針	1.8			
G4-PR9	與產品使用和服務提供相關之不合法記錄與罰款總額	1.8			
利害關係人永續性溝通					
DMA	管理方針	P.69			
OR4	簽署永續性聲明之投資人數量	P.70			
OR5	簽署永續性聲明之供應商數量		「供應商企業社會責任行為準則承諾書」擬定中，將於未來要求供應商簽署		
社會責任永續教育					
DMA	管理方針	4.1			
OR6	歐萊德舉辦之環保活動參與人數	4.4.4			
OR7	歐萊德對美髮行業舉辦環保活動之場次	4.2.3 ; 4.3.1 4.4.3 ; 4.4.4			
OR8	高階主管對外綠色教育講座之場次	4.4.1			
OR9	綠建築總部參訪單位及人數統計	4.4.1			



ASSURANCE STATEMENT

SGS TAIWAN LTD.'S INDEPENDENT ASSURANCE REPORT ON SUSTAINABILITY ACTIVITIES IN THE Hair O'right INTERNATIONAL CORPORATION'S CORPORATE SOCIAL RESPONSIBLE REPORT OF 2015

NATURE AND SCOPE OF THE ASSURANCE/VERIFICATION

SGS Taiwan Ltd. (hereinafter referred to as SGS) was commissioned by Hair O'right International Corporation (hereinafter referred to as O'right) to conduct an independent assurance of the Corporate Social Responsible Report (hereinafter referred to as CSR Report) of 2015. The scope of the assurance, based on the SGS Sustainability Report Assurance methodology, included the text, and data in accompanying tables contained in this report.

The information in the O'right's CSR Report of 2015 and its presentation are the responsibility of the superintendents, CSR committee and the management of O'right. SGS has not been involved in the preparation of any of the material included in the O'right's CSR Report of 2015. Our responsibility is to express an opinion on the text, data, graphs and statements within the scope of assurance set out below with the intention to inform all O'right stakeholders.

The SGS Group has developed a set of protocols for the Assurance of Sustainability Reports based on current best practice guidance provided in the Global Reporting Initiative (hereinafter referred to as GRI) Sustainability Reporting Guidelines and the AA1000 Assurance Standard (2008). These protocols follow differing options for Assurance depending the reporting history and capabilities of the Reporting Organization.

This report has been assured using our protocols for:

- evaluation of content veracity at a high level of scrutiny for O'right and moderate level of scrutiny for applicable aspect boundaries outside of the organization covered by this report;
- evaluation of the report content and supporting management systems against the AA1000 Accountability Principles (2008);
- evaluation of the report against the GRI Sustainability Reporting Guidelines (G4 2013).

The assurance comprised a combination of pre-assurance research; interviews with relevant superintendents, CSR committee and the management; documentation and record review and validation with external bodies and/or stakeholders where relevant. Financial data drawn directly from independently audited financial accounts has not been checked back to source as part of this assurance process.

STATEMENT OF INDEPENDENCE AND COMPETENCE

The SGS Group of companies is the world leader in inspection, testing and verification, operating in more than 140 countries and providing services including management systems and service certification; quality, environmental, social and ethical auditing and training; environmental, social and sustainability report assurance. SGS affirms our independence from O'right, being free from bias and conflicts of interest with the organization, its subsidiaries and stakeholders.

The assurance team was assembled based on their knowledge, experience and qualifications for this assignment, and comprised auditors registered with ISO 26000, ISO 20121, ISO 50001, SA8000, EICC, QMS, EMS, SMS, GPMS, CFP, WFP, GHG Verification and GHG Validation Lead Auditors and experience on the SRA Assurance service provisions.

VERIFICATION/ ASSURANCE OPINION

On the basis of the methodology described and the verification work performed, we are satisfied that the information and data contained within O'right's CSR Report of 2015 verified is accurate, reliable and provides a fair and balanced representation of O'right sustainability activities in 01/01/2015 to 12/31/2015.

The assurance team is of the opinion that the report can be used by the Reporting Organization's Stakeholders. We believe that the organization has chosen an appropriate level of assurance for this stage in their reporting. The report is the third to be assured by an independent assurance team and O'right has taken a bold step by offering the report to evaluation against both GRI G4 guidelines and the AA1000 Assurance standard. This shows a deserved confidence in their reporting process.

In our opinion, the contents of the report meet the requirements of GRI G4 Core Option and AA1000 Assurance Standard (2008) Type 2, Moderate level assurance.

AA1000 ACCOUNTABILITY PRINCIPLES CONCLUSIONS, FINDINGS AND RECOMMENDATIONS

Inclusivity

O'right is committed to being accountable to its stakeholders and to integrating inclusivity into its strategic and management approach. A variety of engagement efforts such as survey and communication to employees, customers, investors, local communities, suppliers and other stakeholders are implemented to underpin the organization's understanding of stakeholder concerns. For future reporting, O'right may proactively consider having more direct involvement of stakeholders during future engagement.

Materiality

O'right has established effective processes for determining issues that are material to the business. Formal review has identified stakeholders and those issues that are material to each group and the report addresses these at an appropriate level to reflect their importance and priority to these stakeholders. It is recommended that the process and criteria applied to assess materiality to be formalized and documented to ensure better consistent result in future reporting.

Responsiveness

The report includes coverage given to stakeholder engagement and channels for stakeholder feedback. Future reporting would benefit from more reporting on the results of stakeholder feedback from this report.

GLOBAL REPORTING INITIATIVE REPORTING GUIDELINES CONCLUSIONS, FINDINGS AND RECOMMENDATIONS

The report, O'right's CSR Report of 2015, is adequately in line with the GRI G4 Core Option. The material aspects and their boundaries within and outside of the organization are properly defined in accordance with GRI's Reporting Principles for Defining Report Content. The address of Disclosure on Management Approach about the mechanisms for evaluating the effectiveness of the management approach may be further enhanced. Meanwhile standardization and formalization of processes for prioritization materiality is encouraged in future reporting.

Signed:

For and on behalf of SGS Taiwan Ltd.



Dennis Yang, Chief Operating Officer
Taipei, Taiwan
30 June, 2016
WWW.SGS.COM



AA1000
Licensed Assurance Provider
000-8

附錄三 歐萊德綠色認證

ISO9001 國際品質管理系統政策如下：

自然、純淨、環保

ISO14001 環境管理系統政策如下：

• 環境衝擊

承諾本公司之活動、產品及服務的性質、規模及環境衝擊是合宜的。

• 遵守法規

承諾遵守國內與國際相關適用環境法令、綠色產品及本公司所簽訂關於其環境考量面的其他要求事項。

• 污染預防

承諾提高資源使用率，推行工業減廢、回收。

• 持續改善

承諾持續維持環境管理系統有效運作，減輕環境衝擊，降低危害風險。

• 宣導溝通

實施環安衛教育及宣導，提昇員工環安衛意識認知，並加強與員工及其代表、供應商及承攬商或利害相關團體之溝通及諮詢，及確保員工及其代表有時間及資源參與環保安全衛生管理系統所有過程之活動，以提昇環保安全衛生績效。

OHSAS 18001 職業安全衛生管理系統政策如下：

• 安全衛生風險

承諾本公司之安全衛生風險之性質及規模是合宜的。

• 遵守法規

承諾遵守國內與國際適用相關安衛法令及本公司所簽訂關於其安全衛生危害之其它要求事項。

• 預防傷害與不健康

承諾落實風險評估，改善製程，減少安全衛生傷害與不健康。

• 持續改善

承諾持續維持環安衛管理系統有效運作，降低危害風險。

• 宣導溝通

實施環安衛教育及宣導，提昇員工環安衛意識認知，並加強與員工及其代表、供應商及承攬商或利害相關團體之溝通及諮詢，及確保員工及其代表有時間及資源參與環保安全衛生管理系統所有過程之活動以提昇環保安全績效。

ISO50001 能源管理系統政策如下：

• 持續降低整體能源使用量。

• 確保我們的能源效益不斷提高。

• 持續投入資源，以實現我們的目標和指標

• 遵守法律與其他有關能源的要求。

• 在設施、設備設計和修繕，皆要考慮能源性能的改善。

• 有效的採購和使用高效率節能的產品和服務。

TIPS 智慧財產管理系統政策如下：

• 創新研發、建立設計迴避機制，產品以不侵害原則不斷持續改善。

• 持續強化組織智權觀念與能力，全員共同參與。

附錄四

歐萊德綠色足跡

2008~2009

- 榮獲國家【優良品牌獎】
- 創刊發行【Eco Paper】雙月刊
- 推動【綠地球】計劃年度營業創歷史新高
- 成立國際貿易部，主要擴展歐洲市場

2010

- 榮獲「產品碳足跡標籤」中小企業
- 榮獲國家「碳足跡標籤」認證
- 積極拓展綠色髮妝，成功打入歐洲市場
- 環保光降解材質「芬恩提袋」研發成功
- 亞洲第一座綠色化妝品 GMP 廠動土興建
- 通過英國 PAS 2050 產品碳足跡認證
- 通過 ISO 9001 國際品質管理認證
- 葛望平董事長榮獲百大經理人 MVP

2011

- 全球最綠洗髮精「瓶中樹」研發成功，獲 3 國專利認證
- 全球最綠「花草盒」內嵌植物種子紙研發成功
- 獲 BSI PAS 2060 確證達成產品「碳中和」
- 榮獲國家「企業社會責任獎 CSR」
- 代表台灣中小企業出席美國 APEC 會議
- 榮獲第一屆「台灣綠色典範獎」
- 榮獲數位時代「綠色品牌大調查」日常生活用品類優選
- 榮獲學學文創志業第三屆「學學獎」綠色環保產業組特別獎
- 榮獲國際級「金點設計標章」
- 榮獲經濟部 2011 台灣創新企業 100 強



2012

- 歐萊德綠建築榮獲「台灣 EEWB 綠建築」黃金級認證
- 連續兩年榮獲國家「企業社會責任獎 CSR」
- 榮獲台灣 SGS 第一屆「環境友善永續獎」
- 榮獲中小企業最高榮耀「國家磐石獎」
- 榮獲「國家永續獎」
- 榮獲環境保護最高榮耀「企業環保獎」
- 榮獲國家「工業精銳獎」
- 榮獲桃園縣「環保綠能卓越獎」績優企業
- 榮獲學學文創志業第四屆「學學獎」綠色產業設計組創意獎
- 榮獲企業經營者最高模範「創業楷模獎」
- 研發「孟宗竹」永續設計友善對待環境，獲台灣專利認證
- 導入 QR Code，消費者可透過手機取得產品資訊

2013

- 榮獲德國「紅點 Red Dot 設計大獎 – Best of the Best 2013」最高榮譽
- 連續兩年榮獲台灣 SGS「環境友善永續獎」
- 唯一中小企業連續三年榮獲國家「企業社會責任獎 CSR」
- 連續兩年榮獲桃園縣「環保綠能卓越獎」績優企業
- 榮獲「搖籃到搖籃 C2C」認證
- 通過 ISO 22716 國際化妝品優良製造規範指引認證
- 通過 SGS 水足跡認證
- 通過 TIPS 台灣智慧財產管理制度驗證
- 通過 ISO 50001 能源管理系統認證
- 榮獲行政院「節能減碳行動標章 - 企業乙組特優獎」
- 榮獲第三屆「台灣綠色典範獎」
- 通過國家經濟部化妝品 GMP 認證
- 榮獲「優良綠建築榮譽獎」
- 葛望平總經理受邀至紐約永續高峰會演講
- 發行「It's O'right」季刊「環境、生態、地球」— 3E 電子報發行





2014

- 榮獲 World Genius Convention 金牌獎
- 榮獲德國紐倫堡國際發明展金牌獎、綠色發明獎
- 榮獲美國匹茲堡國際發明展金牌獎、特別獎兩大殊榮
- 榮獲德國 iF 設計大獎
- 榮獲德國紅點 Red Dot 設計大獎 包裝設計及 CSR 大獎
- 榮獲第八屆桃園縣績優企業卓越獎「創新企業」、「金質獎」
- 榮獲英國《金融時報》-渣打銀行「台灣企業獎」
- 榮獲「台灣精品獎」
- 榮獲「國際綠色典範獎」
- 榮獲韓國首爾國際發明展銀牌獎
- 榮獲第十屆《遠見雜誌》CSR 企業社會責任獎
- 榮獲《數位時代》「2014 綠色品牌大調查」日常生活類優選
- 榮獲英國網站美容大賞「特別創新獎」
- 榮獲 PAS99 系統整合標竿獎

2015

- 榮獲 104 年度水土保持設施維護良好績優單位
- 榮獲 Geneva Inventions 金牌獎及特別獎
- 榮獲 2015 天下企業公民獎 - 小巨人組首獎
- 榮獲第二屆國家智榮獎 - 卓越獎
- 榮獲台灣金點設計獎標章
- 榮獲臺灣 OTOP 產品設計獎
- 榮獲日本 G-Mark 設計獎
- 榮獲安永企業家獎 - 綠色創新企業家獎



Visions For A Greener World.



歐萊德國際股份有限公司

32544 桃園市龍潭區中豐路高平段 18 號

Hair O'right International Corp.
No. 18, Gaoping Sec., Jhongfong Rd.
Longtan District, Taoyuan City 32544, Taiwan

T +886-3-4116789 **F** +886-3-4116779



oright.com.tw



 facebook

歐萊德自然純淨髮妝 | 🔍



 facebook

It's O'right | 🔍



 facebook

O'right | 🔍